Síntesis Informativa
AMELAF

amelaf.org.mx

AMELAF
Juan de Villafranca

@amelaf
@devillafranca

Miércoles 2 de septiembre de 2026

I.- Información General Relevante

Claudia: "que nadie se equivoque, en la 4T no hay rompimientos"

Gaspar Vela / Israel Navarro
(20260902), Milenio Diario, Política,PP-4-5,Nota Informativa
En la cuarta transformación no hay divisiones ni rompimientos, sino una defensa del pueblo y de su dignidad, puntualizó la presidenta Claudia Sheinbaum en el mensaje con motivo de su segundo Informe de Gobierno. En el acto que tuvo lugar en el Patio de Honor de Palacio Nacional, la mandataria subrayó que nuestro país es libre, soberano y avanza con dignidad, con la fuerza de su pueblo y la mirada puesta en el futuro. "En estos 23 meses de grandes cambios hemos mostrado que México es fuerte, tiene un pueblo extraordinario, sabemos dialogar y nos entendemos como un país democrático".

Rosa Icela entrega Segundo Informe al Poder Legislativo

N. Gutiérrez / C. Navarro
(20260902), El Heraldo de México, El país,PP-10,Nota Informativa
En una ceremonia de menos de 14 minutos, la secretaria de Gobernación, Rosa Icela Rodríguez, entregó el Segundo Informe de Gobierno de la presidenta Claudia Sheinbaum a la Mesa Directiva del Congreso de la Unión, Raúl Bolaños Cacho Cué. En el acto protocolario, donde pasaron lista 325 diputados federales y 91 senadores, dando inicio al Primer Periodo Ordinario de Sesiones del tercer año de la 66 Legislatura del Congreso de la Unión, la titular de Gobernación dio cumplimiento a lo establecido en el artículo 69 de la Constitución Política de los Estados Unidos Mexicanos. Dicho ordenamiento obliga al Ejecutivo Federal a presentar por escrito un informe sobre el estado que guarda la administración pública del país.

Pide Sheinbaum humildad, y en turismo puro lujo

Staff

(20260902), Reforma, Primera,PP-10,Nota Informativa

Ayer la presidenta Claudia Sheinbaum abrió su mensaje político del Segundo Informe con el exhorto a los servidores públicos de comportarse con sencillez y humildad y no como antes cuando, dijo, "se utilizaban los recursos públicos para excentricidades y lujos". Pero la secretaria de Turismo, Josefina Rodríguez Zamora, no parece estar en esa sintonía. Próxima a contraer nupcias, la secretaria y su futuro esposo, Iván García Juárez, ostentan lujos lejanos de la austeridad que pregona la 4T. Josefina Rodríguez luce orgullosa un anillo de diamantes que puede costar hasta 900 mil pesos (dependiendo de los kilates), un reloj de 140 mil pesos, vestidos de 30 mil pesos y zapatillas de 17 mil 500 pesos.

Amigo de Andy fundó empresa con contratos públicos en tres sexenios

Antonio López

(20260902), El Universal, Primera,PP-4,Nota Informativa

Mauricio Garduño González Elizondo, un "amigo" de Andy López Beltrán que estuvo presente en el cónclave del restaurante Magazzino de la colonia Condesa, fundó una empresa con contratos multimillonarios en diversas dependencias en los sexenios de Felipe Calderón, Enrique Peña Nieto y Andrés Manuel López Obrador. Además de ser socio minoritario de JDBL y Compañía, S.A. de C.V., Garduño González Elizondo es dueño de Grupo Comercial Nasa, dedicado a comercializar, distribuir, importar y exportar ropa, medicamentos y alimentos; Grupo Gamao, S.A. de C.V.; Fast Multimarca, S.A. de C.V., y Bil Satelite Nasa, dedicadas al comercio de vehículos; así como Grupo Nade y Sixsigma Networks, especializadas en telecomunicaciones.

Padres de Ayotzinapa piden no herir sus sentimientos con datos sin sustento

Redacción

(20260902), La Jornada, Política,CP-9,Nota Informativa

Padres de los 43 normalistas de Ayotzinapa desaparecidos en 2014 afirmaron que no han recibido "ninguna información" ni sus representantes han sido notificados sobre el hallazgo de bolsas con restos, "y mucho menos de 20" con "petrosas" supuestamente encontradas en el basurero de Cocula y en el "río San Joaquín", así como dentro y fuera de la funeraria El Ángel, en Iguala, Guerrero, de 2014 a la fecha. En un comunicado suscrito por las familias, aseguran que dicha información, que "pretende confundirnos", tampoco fue proporcionada en la pasada reunión con la presidenta Claudia Sheinbaum, el 27 de agosto.

Remesas alcanzan para comprar menos en julio

Leonor Flores

(20260902), El Universal, Economía,PP-21,Nota Informativa

Analistan de Banorte creen que el monto promedio, en el mercado lobral para los migrantes de EU, debe mejorar. Ya que las remesas enviadas a México alcanzaron en julio un promedio de 426 dólares por hogar, la cifra mensual más alta registrada por Banxico desde 1980. Sin embargo, al convertirlas a pesos, su poder adquisitivo disminuyó 6.6% respecto a julio de 2025 debido a la fortaleza del peso y la inflación; el ingreso promedio fue de 7 mil 438 pesos, cantidad insuficiente para cubrir la canasta alimentaria de tres personas en zonas urbanas.

Rusia entreteje reunión con EU y China durante cumbre del APEC
EFE / Reuters
(20260902), Milenio Diario, Fronteras,PP-18,Nota Informativa
Moscú abrió la posibilidad para que los presidentes de Rusia, Vladímir Putin; Estados Unidos, Donald Trump, y China, Xi Jinping, celebren en noviembre una cumbre tripartita en el marco de la reunión de líderes del Foro de Cooperación Asia-Pacífico (APEC). De acuerdo con el asesor del Kremlin, Yuri Ushakov, el tema lo trató Putin con Xi en una reunión en Kirguistán, donde ambos asistieron a la cumbre de la Organización de Cooperación de Shanghái. Según el diplomático, Xi mencionó que Trump "con toda probabilidad" asistirá a la cumbre del APEC y que Putin también fue invitado. En el marco de la cumbre en Kirguistán Putin acusó a Volodímir Zelenski de proclamar el "terrorismo de Estado" luego que el mandatario ucraniano advirtiera a las aerolíneas que la ofensiva con drones de Kiev ha vuelto inseguro el espacio aéreo ruso. En su cuenta de X, Zelenski aseguró: "Hoy queremos advertir a todas las aerolíneas que visan el espacio aéreo ruso (...) El espacio aéreo ruso se hará completamente inseguro".

III. Notas Relevantes del Sector Farma

Secretaría de Salud

NOTAS RELEVANTES

Niega desabasto de oncológicos
Sin autor
(20260902), Reforma, Primera,5,Nota Informativa
Los hospitales públicos que atienden a pacientes con cáncer cuentan con los medicamentos necesarios, aseguró la presidenta Claudia Sheinbaum y defendió el sistema de compra y distribución de fármacos de la 4T. Dijo que mediante las Rutas de la Salud, se han distribuido 2 mil millones de piezas de medicamentos.

Claudia Sheinbaum presume los avances en materia de salud
Noemí Gutiérrez / Fernanda García / Carlos Navarro
(20260902), El Heraldo de México, Mercados,21,Nota Informativa
Claudia Sheinbaum, presidenta de México, resaltó, en su segundo informe de labores, que en materia de salud se está recuperando un derecho que durante años fue abandonado. En el Palacio Nacional aseguró que ningún hospital que atiende cáncer carece de medicamentos y destacó la creación del programa Salud Casa por Casa, en el que 20 mil profesionales han realizado más de 23 millones de visitas domiciliarias a adultos mayores y personas con discapacidad, lo que lo convierte en la estrategia de prevención de salud más importante de todo el mundo. Además, subrayó la creación del Servicio Universal de Salud. Concluimos y están operando 33 nuevos hospitales del IMSS, del ISSSTE y del IMSS-Bienestar, además de 11 Unidades de Medicina Familiar y 36 Centros de Salud y consultorios.

Edificaron 33 nuevos hospitales en el país
Ximena Mejía / Patricia Rodríguez Calva
(20260902), Excélsior, Primera-Nacional,10,Nota Informativa
La presidenta Claudia Sheinbaum aseguró que se concluyeron 33 nuevos hospitales del IMSS, ISSSTE e IMSS-Bienestar, 11 Unidades de Medicina Familiar y 36 Centros de Salud, además de habilitar 650 quirófanos y proyectar 152 unidades nuevas. También destacó Salud Casa por Casa, el Servicio Universal de Salud y la implementación de más de 12 mil consultas en 24 estados federalizados. Para 2026, Salud Casa por Casa contó con 4 mil mdp (un alza real de 93.9% frente a 2025), ejerciendo 1,730.1 mdp al 30 de junio. 37 millones 613 mil 843 vacunas contra el sarampión ha aplicado la Secretaría de Salud desde febrero del año pasado.

Desde el Piso de Remates / Gabinete: los mejores, los de panzazo y los reprobados
Maricarmen Cortés
(20260902), 24 Horas, Negocios,13,Columna
(…) El secretario de Salud, David Kershenobich, heredó de su antecesor, Jorge Alcocer, un verdadero desastre y no ha sido fácil enderezar el barco. Ha hecho un gran esfuerzo para mejorar las licitaciones públicas de medicamentos, un mayor diálogo con las empresas y un programa para regularizar los adeudos a laboratorios del IMSS-Bienestar. Se intensificaron las campañas de vacunación; se pondrá en marcha un programa de consultorios médicos, e incluirá en las compras consolidadas a los medicamentos GLP-1 para combatir obesidad y diabetes. (…)

Cofepris

NOTA RELEVANTE

Salud y negocios / Plataformas online y desabasto, motores del mercado ilegal de fármacos
Maribel Ramírez Coronel
(20260902), El Economista, Empresas y Negocios,29,Columna
El problema de la falsificación de medicamentos en México es grave, creciente y se ha infiltrado incluso en el sistema público de salud. Las denuncias recibidas por Cofepris por medicamentos presuntamente falsificados pasaron de 45 en 2018 a más de 250 anuales desde 2022; entre 2020 y 2025 se acumularon casi 1,500 reportes. Las alertas sanitarias por productos falsificados saltaron de dos en 2018 a más de 30 por año. México se ubica entre los 5-6 países con mayor comercio y distribución de medicamentos ilícitos, según el Pharmaceutical Security Institute, AMIIF y documentos internos de la propia autoridad sanitaria. (…) Productos oncológicos de alto costo, como Keytruda, han llegado a hospitales del ISSSTE y otras instituciones con lotes posteriormente declarados falsificados. Es dramático que haya casos donde el paciente salió de su consulta en el ISSSTE con esperanza, y satisfecho con un vial que parecía auténtico pero no lo era, era falsificado. (…) Millones de recetas no surtidas en IMSS, ISSSTE y otros subsistemas empujan a las familias —sobre todo las de menores recursos, que deberían estar cubiertas por el Estado— hacia el mercado informal. (…)

Birmex

Anomalías dejan a Birmex sin aval de auditoría

Ángel Cabrera

(20260902), 24 Horas, Nación,PP-6,Nota Informativa

Por inconsistencias contables heredadas desde 2024, último año del Gobierno de Andrés Manuel López Obrador, y ante la falta de información financiera confiable, clara y suficiente, la firma González Lazarini se abstuvo de emitir una opinión sobre los estados financieros de Birmex correspondientes a la Cuenta Pública 2025. La imposibilidad de auditar plenamente el ejercicio pasado obedeció, entre otros factores, a anomalías originadas durante 2024, cuando Laboratorios de Biológicos y Reactivos de México, S.A. de C.V. (Birmex) omitió realizar el cierre contable formal. Esta falla provocó que saldos erróneos no corregidos en el sistema informático se trasladaran automáticamente como saldos de apertura al 1 de enero de 2025, lo que impidió verificar la continuidad, certeza y veracidad del patrimonio de la empresa estatal.

IMSS-Bienestar

En el Quirófano / IMSS-Bienestar: el camino hacia un sistema universal de salud

Ruth Rodriguez

(20260902), Excélsior, Primera-Nacional,20,Columna

La gran apuesta de la 4T es el sistema universal de salud, que arrancará para 2027. Sólo que, para lograrlo, la presente administración federal requiere que el IMSS-Bienestar cuente con un marco jurídico que le dé estabilidad institucional. (…) Sólo ocho estados son los que, hasta ahora, no se han adherido a este sistema federalizado de salud: Aguascalientes, Chihuahua, Coahuila, Durango, Guanajuato, Jalisco, Nuevo León y Querétaro. En estas ocho entidades, los servicios de salud, la contratación de personal y el abasto de medicamentos siguen bajo el control y la responsabilidad directa de los gobiernos estatales. (…) Bien por la reestructuración legal y administrativa de fondo que tendrá el IMSS-Bienestar, pues el éxito de este sistema dependerá, en gran medida, de la construcción del sistema universal de salud, que ése es otro asunto a revisar. (…)

IMSS

Abasto de medicamentos es del 96% en IMSS BC, asegura delegada

Redacción

(20260901), AFN Agencia Fronteriza de Noticias Online (Baja California), Información General,,Nota Informativa

El Instituto Mexicano del Seguro Social (IMSS) en Baja California mantiene un nivel promedio de abasto de medicamentos de 96%, mientras que registra un déficit de alrededor del 5% en médicos especialistas, informó la delegada del instituto, Desirée Sagarnaga Durante. Sagarnaga Durante atribuyó parte de las dificultades a problemas con los proveedores y a la ubicación geográfica de Baja California; al referir que, cuando falta algún medicamento, se realizan transferencias entre unidades y entidades, además de recurrir a compras extraordinarias cuando se trata de insumos necesarios para casos urgentes o prioritarios.

Enfermeros del IMSS Siglo XXI bloquean vialidades por falta de personal, medicamentos e insumos

Ricardo Galindo

(20260901), Capital México Online, Capital,,Nota Informativa

Personal de Enfermería especializado del área pediátrica del Centro Médico Nacional Siglo XXI del Instituto Mexicano del Seguro Social (IMSS) bloqueó durante cuatro horas la intersección de avenida Cuauhtémoc y Eje 3 Sur, en protesta por la falta de trabajadores, medicamentos, insumos y equipo necesario para atender a pacientes. Las enfermeras y enfermeros calificaron la situación como una "crisis" y exigieron al IMSS la contratación de más personal especializado, así como el abasto suficiente de materiales para brindar atención a los menores hospitalizados. Araceli Morales, jefa de piso del área de Pediatría, afirmó que existe una crisis de personal y medicamentos desde hace dos años.

Otras Organizaciones del Sector

What´s News

Sin autor

(20260902), Reforma, Negocios,4,Columna

(…) Novartis suspendió a fines de agosto ocho ensayos clínicos de una terapia experimental dirigida a trastornos autoinmunes y neurológicos, luego de que murieron tres pacientes. El tratamiento, llamado rap-cel por Novartis, es una terapia celular conocida como CAR-T. Consiste en extraer células inmunológicas del propio paciente, modificarlas en un laboratorio para que detecten y destruyan células defectuosas y luego reintroducirlas al cuerpo. Novartis lo estaba probando en pacientes con lupus, esclerosis múltiple y otras enfermedades autoinmunes. (…)

Plan México impulsa 148 proyectos

Rubén Darío

(20260902), El Sol de México, Finanzas,14,Nota Informativa

El gobierno federal seleccionó 148 proyectos de inversión por 987.5 millones de dólares para avanzar en el acceso a beneficios fiscales del Plan México, según el Segundo Informe de Gobierno de la presidenta Claudia Shelnbaum. Los proyectos forman parte de 173 solicitudes revisadas entre septiembre de 2025 y julio de 2026. El objetivo del programa es reducir parte de la carga fiscal de las empresas que invierten en México, siempre que cumplan con condiciones ligadas a producción, capacitación e innovación. Los 148 proyectos se distribuyen entre actividades como agroindustria, automotriz, farmacéutica, logística, construcción, química, plástico, cartón, metalmecánica, minería y transporte.

IV Columnas Políticas y Financieras

Templo Mayor

F. Bartolomé

(20260902), Reforma, Primera - Opinión,8,Columna

Si la idea del gobierno federal es espantar la inversión extranjera, ¡van por muy buen camino! Y es que genera muchas suspicacias la reforma que enviará la Presidenta al Congreso para ponerles filtros a quienes quieran comprar empresas en México. Ahora formarán parte del "comité de bienvenida" la Sedena y la Semar, que se han convertido en los principales constructores del país y los mayores operadores de puertos y aeropuertos, aduanas, trenes, aerolíneas, etc. Ambas dependencias tendrán derecho de veto sobre sus eventuales competidores (…)

Trascendió

Sin autor

(20260902), Milenio Diario, Opinión,2,Columna

Que más allá de las ausencias y cambios de sillas y posiciones en el mensaje del segundo Informe de la presidenta Claudia Sheinbaum, las que estuvieron sentadas juntas, sin mirarse siquiera, fueron las ministras Lenia Batres Guadarrama y Yasmín Esquivel Mossa, que el próximo año disputarán la presidencia de la Suprema Corte si no es que se queda Hugo Aguilar Ortiz visto el lío que traen con el relevo por la reforma judicial (…)

Bajo Reserva

Sin autor

(20260902), El Universal, Primera,2,Columna

Andy López Beltrán usó sus redes para mandar un mensaje. Mientras muchos quieren saber más sobre el cónclave que él y su hermano Gonzalo celebraron con empresarios en un restaurante de la colonia Condesa, él se pronunció sobre otro tema. Andy habló del Segundo Informe de Gobierno de la presidenta Claudia Sheinbaum. "Con ella, la transformación sigue firme. ¡Viva México!", dijo. Pero lo que también sigue muy firme, es su silencio sobre la reunión de la que tampoco quiso hablar el lunes otro de los asistentes, el diputado federal por Morena, Daniel Asaf (...)

Frentes Políticos
Sin autor
(20260902), Excélsior, Primera-Opinión,17,Columna
Claudia Sheinbaum llegó a sus dos años de gobierno con cifras como prueba transformadora, con más ingresos públicos, 200 mmdp menos en gasto corriente y 42.8 millones de beneficiarios en los programas del Bienestar. En seguridad, el gobierno logró una reducción de homicidios con una estrategia que privilegia la atención a las causas. Guardia Nacional. Pemex, CFE, infraestructura ferroviaria y soberanía energética completan el tablero (…)

Rayuela
Sin autor
(20260902), La Jornada, Opinión,CP,Editorial
¿Qué timbre de pánico se tocó que están tan alarmados?

Rozones
Sin Autor
(20260902), La Razón, Primera,2,Columna
Nos hacen ver que la estrellita por desempeño sobresaliente en el Segundo Informe de Gobierno fue para el Gabinete de Seguridad federal (...) La Presidenta Claudia Sheinbaum hizo un pase de lista a los aplicados del salón (...) a los secretarios de Defensa, Ricardo Trevilla; Marina, Raymundo Pedro Morales, y Seguridad, Omar García Harfuch (...) La mandataria no dejó de agradecer a su segunda al mando, la titular de Segob, Rosa Icela Rodríguez (...) Una baja de 51 por ciento en homicidios dolosos, 54 por ciento menos delitos de alto impacto y un acumulado de 63 mil detenidos desde que inició su mandato (...) El reporte también llegó con miles de armas aseguradas y toneladas de droga decomisadas (...)

Estrictamente Personal / La presidenta y el caudillo
Raymundo Riva Palacio
(20260902), El Financiero, Nacional,32,Columna
(...) Morena no nació como un partido institucional, sino alrededor del liderazgo de Andrés Manuel López Obrador (...) El modelo de poder no se fue con él. Controla al partido, pero no al gobierno, una situación de mando bicéfalo (...) Rocha Moya fue un punto de inflexión para la presidenta (...) Si no ajusta, corrige y asume el mando único, podría ser el final de su mandato (...) Tiene que recuperar el poder presidencial sobre sus coordinadores parlamentarios, y que otros liderazgos de Morena no la ignoren (...) La disputa por las candidaturas a gobernador está siendo mucho más que una selección de candidatos. Es una prueba de fuerza entre el proyecto de Sheinbaum y el legado político de López Obrador (...) Lo que le falta es una institución partidista capaz de sobrevivir a su fundador (...)

Historias de Reportero / Octavo Informe de gobierno de AMLO
Carlos Loret de Mola
(20260902), El Universal, Primera,7,Columna
No. En contra de lo que el título podría sugerir, esta columna no busca denunciar que Andrés Manuel López Obrador siga mandando y que la presidenta Claudia Sheinbaum sencillamente acata sus instrucciones. No. Es más bien un ejercicio para revisar el "legado" de las "grandes obras" de López Obrador, a ocho años de que tomó posesión. Su Presidencia estuvo marcada por un puñado de proyectos consentidos en los que AMLO no sólo invirtió su capital político sino también miles de millones de pesos de todos los mexicanos. Más que legado, se confirma que constituyen una suerte de herencia maldita con la que ha tenido que lidiar —y atragantarse— la presidenta Sheinbaum (...) El legado tóxico de López Obrador sigue costando muy caro a todos los mexicanos. Sus caprichos con cargo al erario representan también una carga para la presidenta Sheinbaum, que no se atreve a cortar de tajo tanta obra inútil y ha optado por reducir el presupuesto, minimizar la operación o dejar al olvido (...)

Jaque Mate / Sin rendir cuentas
Sergio Sarmiento
(20260902), Reforma, Primera - Opinión,8,Columna
Los informes de gobierno empezaron como ejercicios de rendición de cuentas, no de alabanza. El primer antecedente de nuestra tradición lo creó la Constitución de Cádiz de 1812, que determinó que el "Rey sin guardia" entrará "en la sala de las Cortes" para ofrecer "un discurso en el que propondrá a las Cortes lo que crea conveniente". Tras la independencia, el emperador Iturbide presentó dos informes, en noviembre de 1822 y marzo de 1823. La Constitución de 1824 dispuso que el 1ro. de enero de cada año se reuniría el Congreso ante el cual el Presidente "pronunciará un discurso análogo a este acto tan importante". El 1ro. de enero de 1825 Guadalupe Victoria, primer presidente de México, presentó el primero de cuatro informes (…) La Presidenta compitió ayer en triunfalismo con los peores ejemplos de nuestra historia, como Luis Echeverría y José López Portillo, quien llamaba a los mexicanos a aprender a administrar la abundancia. Sheinbaum habló de un país en el que todo marcha bien, donde "se gobierna con honestidad", en el que "hemos cuidado cada peso", en el que se han realizado "475 conferencias (…)

Serpientes y Escaleras / Cuando las ausencias dicen más que las palabras
Salvador García Soto
(20260902), El Universal, Primera,5,Columna
Por primera vez en un discurso tan importante para ella, como fue el mensaje político con motivo de su segundo Informe de Gobierno, la presidenta Claudia Sheinbaum no le dedicó ni una sola mención al expresidente Andrés Manuel López Obrador, al que siempre solía mencionar varias veces y por su nombre lo mismo en su toma de posesión que en su primer informe o en sus mítines en el Zócalo (...) Para el 5 de octubre, en un mitin masivo en el Zócalo, la presidenta dio un discurso con motivo del primer aniversario de su gobierno y ahí volvió a elogiar y a mencionar a Andrés Manuel. Meses después, el 6 de diciembre de 2025, en un discurso que dio en el Zócalo capitalino, con motivo del 7

aniversario de la llegada al poder de López Obrador, la presidenta Sheinbaum volvió a mencionar a su mentor político (...)

365 días / Las palabras de Sheinbaum ya se hacen viejas
Ciro Gómez Leyva
(20260902), Excélsior, Primera-Nacional,4,Columna
Punto por punto, cada frase podría calificarse de impecable. Pero el conjunto de ideas y mensajes terminó diciendo muy poco. Y apenas en el segundo año, ese discurso comienza a sonar viejo. Dijo ayer la Presidenta en su Informe que México tiene ya un mejor Poder Judicial y un mejor Tren Maya. ¿En qué lo sustenta? Sólo en una arcaica fraseología y en la superstición de que lo hecho por la 4T prevalecerá. Aseguró que en su movimiento —lo sigue presentando como suyo, en singular y plural— no existen divisiones ni rompimientos. ¿Quiénes fueron los sujetos y destinatarios de ese mensaje tan vago? Por lo demás, percutió lo de todos los días: que su administración es de honradez y austeridad ¿su administración se extiende hasta Tabasco, Campeche, Veracruz? Exigió a los servidores públicos que se comporten con sencillez —lo dijo ante la sonrisa de la gobernadora de Quintana Roo, por ejemplo—.

Astillero
Julio Hernández López
(20260902), La Jornada, Política,CP-8,Columna
El punto más alto del Informe de ayer fue alcanzado cuando la presidenta Claudia Sheinbaum puntualizó que en el movimiento llamado Cuarta Transformación no hay lugar para divisiones ni rompimientos (…) Las palabras presidenciales, con la aspiración retórica de veracidad autoasignada al llamar a que otros "no se equivoquen" (sólo evitaría "errar" quien estuviese en la línea de argumentación del ponente), van dirigidas al segmento de los opositores explícitos de la 4T, pero también a las voces y acciones internas que se desalinean o abiertamente controvierten las disposiciones o intenciones de la ocupante de Palacio Nacional, entendida como jefa política del movimiento en mención.

Capitanas
Sin autor
(20260902), Reforma, Negocios,3,Columna
Conseguir un título universitario no garantiza el primer empleo. En México, el apellido, la universidad de procedencia, el código postal y, especialmente, la red de contactos todavía pueden pesar tanto como la preparación académica. Esa es una de las brechas que Francisca Labbé, directora de INROADS México, ha enfrentado desde una organización que este año cumple tres décadas conectando a jóvenes con oportunidades profesionales y empresas en busca de talento. En este tiempo, INROADS ha acompañado a 51 mil 600 jóvenes y colaborado con 372 empresas, entre ellas Santander, HSBC, Google, Oracle, Cisco, HP, EY, L'Oréal, Colgate-Palmolive y Warner Bros. Para la empresa, el diferenciador es el acompañamiento personalizado, que combina capacitación técnica y digital, desarrollo de habilidades blandas, mentorías y vinculación directa con el sector privado (…)

De Jefes
Sin autor
(20260902), El Financiero, Empresas,15,Columna
Las acciones de la mexicana Axtel registraron alzas bursátiles de 5.8 por ciento al cierre de ayer, luego de que Flo Networks (...) anunciara su intención de lanzar ofertas públicas de adquisición (OPA) simultáneas por hasta el 100 por ciento de los títulos de Axtel y su controladora del mismo nombre (...) La propuesta plantea un desafío directo a la OPA presentada previamente por 4 Tech Plus (...) que busca consolidar el control accionario de la empresa mexicana de tecnologías de la información y comunicación mediante una valoración patrimonial cercana a 632 millones de dólares (...) Analistas de Scotiabank estiman que la valuación de Flo Networks se ubicará en niveles similares (...)

Cuenta Corriente / LFIIEDB: largo nombre, poca bancabilidad
Alicia Salgado
(20260902), Excélsior, Dinero,1-5,Columna
Los datos son los datos. La inversión privada como porcentaje del PIB representa 17% y se eleva a 21% sumando la inversión pública. La propuesta de inversión del Plan México fue detonar la inversión para que ésta alcance 28% del PIB en 2030 y, ayer, la presidenta Claudia Sheinbaum informó que, a la fecha, de los más de 150 proyectos que se incluían en dicho plan, se han aprobado en la mesa presidencial sólo 19, en su mayoría son los contratos mixtos de la CFE y de Pemex. Usted recordará que los dos primeros años de esta administración hemos presenciado una revisión de leyes, normas y lineamientos en prácticamente todas las actividades económicas que quedaron restringidas o limitadas para el sector privado, y lo más relevante es que hasta se aprobó una ley cuyo nombre es tan largo que difícilmente se retiene y mejor cito su acrónimo: Ley para el Fomento de la Inversión en Infraestructura Estratégica para el Desarrollo con Bienestar (LFIIEDB) (…)

La 5a Transformación / Las hemodiálisis irregulares en Iguala
Darío Celis Estrada
(20260902), El Heraldo de México, Mercados,22,Columna
Una de las enfermedades más catastróficas de la población mexicana es la diabetes. Las complicaciones de este padecimiento generan otros males más complejos, como la insuficiencia renal. En México, la mayoría de la población es atendida por el Seguro Social. Con corte al 2 de enero de 2026, el censo institucional reportó 82 mil 241 derechohabientes con falla renal en tratamiento de diálisis (…) En el estado de Guerrero, que encabeza Evelyn Salgado, se tratan poco más de mil 100 en la terapia de sustitución renal de hemodiálisis extramuros, de los que 140 son recibidos en Iguala. Hace unos días trascendieron quejas de familiares de pacientes que reciben terapias presentadas en la Delegación del IMSS de Guerrero, a cargo de María de Lourdes Díaz Espinoza.

Activo Empresarial / Gabinete de Seguridad revisará la Inversión Extranjera Directa

José Yuste

(20260902), Excélsior, Dinero,1-2,Columna

La Inversión Extranjera Directa en México va bien. De hecho, tiene un récord histórico, al ser de casi 35 mil millones de dólares en el primer semestre de 2026. Y, con todo y el enorme cúmulo de reinversión de utilidades, el récord nos habla de la confianza de las empresas extranjeras ya instaladas en el país: que quieren mantener su posición en nuestra economía. Entonces, ¿por qué una nueva Ley de Inversión Extranjera? Porque la administración Trump lo pide en el T-MEC y en el tema de seguridad, para homologar normatividades en inversión foránea en la región de Norteamérica. Se quiere que la Comisión Nacional de Inversiones Extranjeras, hoy dependiente de la Secretaría de Economía, a cargo de Marcelo Ebrard, tenga en su silla a las principales cabezas que velan por la seguridad nacional: la Secretaría de la Defensa, encabezada por el general Ricardo Trevilla; la Secretaría de Marina, a cargo del almirante Raymundo Pedro Morales Ángeles, y la de Seguridad y Protección Ciudadana, a cargo de Omar García Harfuch (…)

Coordenadas / Cómo crecer, pero también distribuir

Enrique Quintana

(20260902), El Financiero, Opinión,2,Columna

¿Para qué sirve crecer si no es para que suban los salarios? La pregunta parece ingenua, pero treinta años de economía mexicana la responden con una paradoja que debería hacernos pensar: el sexenio que más creció fue el peor para el salario de los trabajadores formales, y el que menos creció fue, por mucho, el mejor (...) Pero la crisis de 1995 le arrancó al salario real de cotización más de una cuarta parte de su poder de compra y cerró el sexenio por abajo del nivel que tenía en 1994. Recuperar el nivel previo al colapso le tomó al país más de dos décadas (...) Y entonces los papeles se invirtieron. Con Andrés Manuel López Obrador el crecimiento promedio fue de apenas 1 por ciento anual, el más bajo desde Miguel de la Madrid, con un acumulado sexenal de 5.6 por ciento (...)

Historias de NegoCEOs / Sheinbaum y el poder económico en Palacio Nacional

Mario Maldonado

(20260902), El Universal, Primera,9,Columna

El Patio de Honor de Palacio Nacional reunió el martes a gobernadores, legisladores, integrantes del gabinete y representantes del poder económico. La presidenta Claudia Sheinbaum llegó a su Segundo Informe con México bajo presión por el crecimiento económico, el costo de Pemex y las obras heredadas de López Obrador, la revisión del T-MEC, las investigaciones de Estados Unidos y la violencia que golpea varias regiones del país (...) Frente a Sheinbaum estaban quienes pueden ayudar a destrabar esos frentes. De los 71 invitados, al menos 23 forman parte del Consejo Asesor de Desarrollo Económico Regional y Relocalización, el CADERR, del Consejo Nacional de Inversiones, o de ambos (...) La petrolera aún debía 77 mil 500 millones al cierre de junio y producía cerca de 1.7 millones de barriles diarios. En ese frente aparece Grupo Carso, participante en proyectos petroleros, pero también los industriales que demandan energía suficiente, competitiva y confiable (...)

Gente Detrás del Dinero / Apagones del Bienestar
Mauricio Flores
(20260902), La Razón, Negocios,20,Columna
En materia de electricidad –como en cualquier industria pesada– las decisiones que se tomen o se dejen de tomar hoy mostrarán sus efectos en tres o cinco años; así, las decisiones que tomó Manuel Bartlett al frente de la Comisión Federal de Electricidad se manifiesta ahora como los apagones que afectaron este lunes al sureste mexicano y los que afectan a los centros industriales de Nuevo León (…) Sin embargo, durante un par de años la tónica pueden ser de eventos así, e incluso agravarse por eventos climáticos extremos como los que vaticina el Super Niño, tan pronto como la próxima primavera. El hecho de que el clima del actual verano haya sido benigno y que las copiosas lluvias llenaron los vasos de las hidroeléctricas contuvo la presión de la demanda sobre la capacidad de generación y transmisión de energía… por lo que los actuales apagones muestran fragilidades del sistema eléctrico nacional que al mismo tiempo se convierten en un cuello de botella para el crecimiento de actividades industriales y de servicios como ya advierte el Instituto Mexicano de Ejecutivos de Finanzas que preside Gabriela Gutiérrez (…)

Al Mando / Prepararse para crecer
Jaime Núñez
(20260902), El Heraldo de México, Mercados,28,Columna
El crecimiento que registra el Puerto de Lázaro Cárdenas, Michoacán, comienza a confirmar que el Pacífico mexicano vive una nueva etapa dentro del comercio internacional. Las cifras dadas a conocer esta semana por la Administración del Sistema Portuario Nacional (ASIPONA) muestran que, entre enero y julio de 2026, movilizó 17.4 millones de toneladas de carga comercial, un incremento de 14 por ciento respecto al mismo periodo de 2025 (...) La apuesta ya no consiste únicamente en mover más carga, sino en contar con espacio suficiente para acompañar ese crecimiento durante los próximos años. Pero la infraestructura no termina en los límites del recinto portuario (...) Hutchison Ports LCT avanza en la Fase III de expansión de su Terminal Especializada de Contenedores, un proyecto de 360 millones de dólares que elevará su capacidad dinámica de 1.8 a 2.5 millones de TEUs al año (...)

Momento Corporativo / China, lo que está detrás de la ley de inversión extranjera
Roberto Aguilar
(20260902), El Heraldo de México, Mercados,29,Columna
La iniciativa de reforma a la Ley de Inversión Extranjera que presentó la presidenta Claudia Sheinbaum pretende dotar a la Comisión Nacional de Inversiones Extranjeras (CNIE), que depende de la Secretaría de Economía, de facultades para revisar, condicionar o bloquear la compra de más de 49% de empresas mexicanas en sectores estratégicos bajo criterios estrictos de seguridad nacional que contempla un catálogo de sectores que podría ampliarse a consideración de la CNIE (...) Desde hace años EU desplegó una estrategia para colaborar con diversos socios y aliados

extranjeros y establecer procesos más detal lados en términos de Inversión Extranjera Directa (IED) para evitar riesgos para la seguridad nacional…

Ricos y Poderosos / II Informe, ¿economía resiliente?
Marco A. Mares
(20260902), El Economista, Empresas y negocios,PP-28,Columna
La presidenta de México, Claudia Sheinbaum, a 23 meses de iniciado su gobierno, presentó su II Informe, con una perspectiva triunfalista, basada principalmente en los resultados económicos. Presumió la estabilidad y fortaleza de la economía mexicana, pese a las dificultades internacionales, entre ellas los aranceles que EU aplica a autos, acero y aluminio, y los efectos de la guerra de Irán. Sus palabras calificaron a la economía mexicana como resiliente. Resaltó una lista de indicadores macroeconómicos clave. Récords en Inversión Extranjera Directa, por alrededor de 35 mil millones de dólares en el primer semestre. Empleo en máximos históricos, con 60 millones de ocupados y desempleo bajo, en alrededor de 2.7 por ciento (…) Destacó el crecimiento del PIB de 1.4% en el segundo trimestre de 2026 respecto al trimestre anterior y 1.9% anual. Subrayó la fortaleza del peso frente al dólar, la inflación a la baja y el control de precios de combustibles y canasta básica. Además de la austeridad republicana, recaudación histórica y programas sociales ampliados. (…)

Desde el Piso de Remates / Gabinete: los mejores, los de panzazo y los reprobados
Maricarmen Cortés
(20260902), 24 Horas, Negocios,13,Columna
Que mejor que aprovechar el Segundo Informe de Gobierno de la presidenta Sheinbaum para hacer una evaluación de su Gabinete Económico a casi dos años del inicio de su administración y que presentaré en dos partes. En esta primera incluyó los Secretarios/as que en mi opinión tienen la mejor calificación, y los que pasan de "panzazo" y para nuestra siguiente columna, al resto del Gabinete y la presidenta Sheinbaum. García Harfuch: 9. Aunque Omar García Harfuch, secretario de Seguridad y Protección Ciudadana, no forma parte del Gabinete Económico, el combate a la inseguridad, el narcotráfico, extorsión y huachicol es fundamental para garantizar una mayor seguridad a las inversiones (…) García Harfuch además de ser el más carismático del Gabinete, recibió un reconocimiento por su labor por parte del dirigente de la DEA, Terrance Cole. Marcelo Ebrard: 8.5 Al Secretario de Economía le ha tocado enfrentar las negociaciones de la revisión del T-MEC en medio de la errática política comercial de Donald Trump (…)

Sobremesa / Denuncia y advertencia
Lourdes Mendoza
(20260902), El Financiero, Nacional,35,Columna
Un nuevo frente comienza a abrirse dentro del Poder Judicial de la Federación (...) Néstor Vargas (...) estaría impulsando, junto con Hugo Aguilar (...) modificaciones a la Ley Orgánica del Poder Judicial de la Federación que tendrían como efecto ampliar o facilitar su permanencia en las presidencias que actualmente ocupan (...) Néstor Vargas también tiene interés en asegurar su continuidad al frente del OAJ (...) Una cosa es reformar la Ley Orgánica para hacer funcional el nuevo Poder Judicial y otra muy distinta modificar una norma secundaria para prolongar el poder de quienes actualmente lo ejercen por periodos limitados por disposición constitucional (...)

Caja Fuerte / ¿Es la inversión extranjera un asunto de seguridad nacional?
Luis Miguel González
(20260902), El Economista, Opinión,2-47,Columna
¿De dónde viene el impulso para reformar la regulación de la inversión extranjera? Aquí va una pista: en diciembre de 2023, la secretaria del Tesoro de Estados Unidos, Janet Yellen, estuvo en México y, en medio de una agenda dedicada a la integración de América del Norte, versión Biden, planteó una pregunta: ¿Cuál es la dimensión real de la inversión china en México? La cuestión planteada por Yellen no era una ocurrencia de último momento ni un asunto trivial. La funcionaria no consiguió una respuesta convincente porque no la había (no la hay). En el registro oficial de inversiones extranjeras, China no aparece entre los primeros diez principales inversionistas en México, a pesar de que es el segundo país con el que tenemos más comercio y de la presencia creciente de empresas y empresarios chinos en nuestro territorio (…) En este contexto, debemos entender los aranceles que México impuso el año pasado a China (y otros países con los que no tenemos tratados de libre comercio).

AP

Con estilo triunfal

La modelo Maye Musk, madre de Elon, acumula triunfos en la industria de la moda y comparte en nuevo libro los secretos de su irrefrenable reinvención. **GENTE**

FIN DE UNA ERA

cancha

Con lesiones y problemas de salud, el fin de la carrera de Novak Djokovic está cerca y, con ello, el cierre de una etapa gloriosa del tenis varonil, la del Big Three, que conformó con Roger Federer y Rafa Nadal.

AFP

QUE NO QUEDE HUELLA...

En una foto a bordo de un yate, la Secretaria de Turismo federal, Josefina Rodríguez y su novio Iván García, Procurador Ambiental de Tlaxcala, muestran un doble discurso. En privado ella exhibe un **(1)** Cartier ($140 mil), **(2)** y él un Rolex Yacht-Master II ($400 mil), y **(3)** un short Moncler ($7 mil). En público sólo presumen su amor.

MIÉRCOLES 2 / SEP. / 2026 CIUDAD DE MÉXICO 48 PÁGINAS, AÑO XXXIII NÚMERO 11,926 $ 30.00

REFORMA

CORAZÓN DE MÉXICO

Advierten obstáculos técnicos a inversionistas extranjeros

Preocupa a expertos filtro militar a la IED

Podrán negar Fuerzas Armadas que externos tengan más de 49% de capital

NALLELY HERNÁNDEZ Y VÍCTOR FUENTES

El nuevo filtro que la 4T propone otorgar a las Fuerzas Armadas para autorizar o impedir que capitales extranjeros adquieran más del 49 por ciento de empresas mexicanas no aporta a la certidumbre y podría convertirse en un obstáculo para la inversión extranjera directa (IED), particularmente en sectores estratégicos, advirtieron expertos.

La iniciativa de reforma a la Ley de Inversión Extranjera (LIE) incorpora a las secretarías de la Defensa Nacional (Sedena) y Marina (Semar) a una nueva Comisión Nacional de Inversiones Extranjeras (CNIE), que evaluará determinadas adquisiciones no sólo por sus efectos económicos, sino también por los riesgos que pudieran representar para la "seguridad nacional".

Para Turenna Ramírez, especialista en comercio exterior de Holland & Knight, el problema radica en que el concepto de "amenaza a la seguridad nacional" puede resultar demasiado amplio.

"Bajo el amplio y vago espectro de 'amenaza a la seguridad nacional' se podrían frenar inversiones indispensables para el continuo desarrollo de nuestro país", advirtió.

La especialista señaló que precisamente los sectores sujetos al nuevo filtro son aquellos en los que se concentra buena parte del crecimiento económico mundial, por lo que imponer una autorización previa podría desalentar a potenciales inversionistas.

"El simple hecho de obligar a que las inversiones extranjeras que superen este 49 por ciento del capital social de una empresa mexicana y el umbral aún desconocido de activos fijos soliciten autorización previa, representa un obstáculo técnico que puede no ser bien recibido", consideró.

La CNIE estaría integrada por Sedena, Marina y la Secretaría de Seguridad, cuyos representantes tendrían voz y voto. De manera permanente participarían también la FGR, el Centro Nacional de Inteligencia, el SAT y la Unidad de Inteligencia Financiera, aunque estos últimos sólo tendrían voz.

El mecanismo aplicaría principalmente cuando un extranjero pretenda adquirir, directa o indirectamente, más del 49 por ciento del capital social de una empresa mexicana en determinados sectores.

El alcance incluye áreas consideradas estratégicas para la economía, como energía, minería, agroindustria, infraestructura, transporte, comunicaciones, almacenamiento de datos, biotecnología, inteligencia artificial, semiconductores y tecnología aeroespacial.

El abogado Ismael Reyes Retana, especialista en derecho administrativo, consideró que dependencias como la Sedena, la Semar y la SSPC no tendrían que considerarse miembros permanentes de la CNIE.

"En su caso se les debería tener solo como invitados en sesiones donde se resuelvan inversiones que puedan repercutir en la seguridad nacional, sin voz ni voto; tal y como se propone para la FGR, CNI, UIF y SAT", consideró.

"No se garantiza la no discriminación en contra de ciertos países, o la transparencia, proporcionalidad y rendición de cuentas", agregó Reyes Retana, que laboró en la Consejería Jurídica del Ejecutivo y es socio del despacho Malpica, Iturbe, Buj y Paredes.

CANDADOS A LA INVERSIÓN

La propuesta de reforma a Ley de Inversiones Extranjeras aumenta el número de integrantes de la Comisión de Inversiones Extranjeras (CIE) así como los sectores e industrias sujetas al tope de 49% del capital:

ACTUALMENTE	LA PROPUESTA
10 secretarías de Estado, **ninguna del sector seguridad:** Economía, Segob, SRE, SHCP, Bienestar, Semarnat, Sener, Infraestructura, STPS y Sectur.	Agregar como participantes permanentes a **Sedena, Semar y SSPC.** Y como invitados con voz pero sin voto a **UIF, SAT, FGR, Centro Nacional de Inteligencia (CNI).**
14 sectores con el tope de 49% de capital, entre ellas: Aeropuertos, Ferrocarriles, Servicios privados de educación, Fabricación de armas y explosivos, Suministro de combustibles.	**22 nuevos sectores tendrían el tope,** incluyendo: Energético, Transporte, Comunicaciones, Minería, Ciberseguridad. "**Y las demás** actividades o sectores económicos **que determine la CIE**".

PIDE SHEINBAUM HUMILDAD, Y EN TURISMO PURO LUJO

REFORMA / STAFF

Ayer la Presidenta Claudia Sheinbaum abrió su mensaje político del Segundo Informe con el exhorto a los servidores públicos de comportarse con sencillez y humildad y no como antes cuando, dijo, "se utilizaban los recursos públicos para excentricidades y lujos".

Pero la secretaria de Turismo, Josefina Rodríguez Zamora no parece estar en esa sintonía.

Próxima a contraer nupcias, la Secretaria y su futuro esposo, Iván García Juárez, ostentan lujos lejanos de la austeridad que pregona la 4T.

Josefina Rodríguez luce orgullosa un anillo de diamantes que puede costar hasta 900 mil pesos (dependiendo de los kilates), un reloj de 140 mil pesos, vestidos de 30 mil pesos y zapatillas de 17 mil 500 pesos.

Su novio, Iván García, actual Procurador Ambiental en Tlaxcala no se queda atrás. Usa relojes Rolex de hasta 400 mil pesos, mocasines de 30 mil o lentes Cartier de 30 mil pesos.

Con 37 años de edad, Rodríguez es la Secretaria más joven del Gabinete y tiene un sueldo neto de 132 mil pesos mensuales. Como Procurador Ambiental estatal Iván García gana 95 mil pesos.

El anillo de diamantes le fue entregado por su prometido a Josefina en enero pasado.

Consciente de que no puede ostentar los lujos en sus redes públicas, la Secretaria de Turismo tiene el cuidado de borrar prendas caras en fotos comprometedoras.

Es el caso de una foto en un yate junto a su novio donde aparece en el perfil privado de Instagram con el reloj Cartier de 140 mil pesos en su muñeca derecha e Iván con un Rolex Yacht-Master II de 400 mil en su muñeca izquierda.

Pero en otra foto de difusión pública, los relojes y hasta el logo de su traje de baño italiano Moncler de 7 mil pesos, fueron borrados.

Anillo, **$900 mil**

Especial

Rolex Datejust, **$255 mil**

MÁS IMPUESTOS AL ALCOHOL, SNACKS, SOPAS, ENLATADOS...

MARTHA MARTÍNEZ

El Paquete Económico 2027 contendrá propuestas para aumentar el IEPS a bebidas alcohólicas y productos con excesos en el contenido de sodio, como las frituras, salsas, sopas instantáneas y embutidos, adelantó el presidente de la Comisión de Hacienda en San Lázaro, el morenista Carol Antonio Altamirano.

A decir del legislador, la propuesta de ingresos para el próximo ejercicio fiscal no moverá los impuestos más importantes, ni creará nuevas contribuciones; no obstante, considerará propuestas para "ajustar" impuestos a productos que impactan la salud.

"Hay un tema de salud. A partir de ese tema de salud, tendríamos que revisar dónde ajustamos", señaló.

NACIONAL 2

610972000016

ME CASO PORQUE ME CASO

FILIPINAS. Desde hace un mes, fuertes lluvias azotan a gran parte de este país y en particular a Manila, pero eso no impidió a Leian Lieza Galang acudir a su boda en una iglesia inundada en la localidad de Hagonoy.

AFP

DISCURSO IGNORADO

"Los servidores públicos tenemos la obligación de comportarnos con profunda responsabilidad, pero al mismo tiempo con sencillez y humildad (...) antes había excentricidad y lujos".

Claudia Sheinbaum, *En el mensaje político de su Segundo Informe de Gobierno*

Édgar Medel

Exhibe apagón fragilidad de la CFE en la Península

MARIO LÓPEZ

La mala planeación y la apuesta por centrales de gas natural sin garantizar el suministro de este energético pusieron a la Península de Yucatán en jaque eléctrico.

En abril de 2019, el entonces director de la CFE, Manuel Bartlett, anunció que para acabar con los apagones en la Península se reforzaría la red de transmisión con el proyecto Malpaso-Ticul, una línea de alta tensión que uniría a Chiapas con Yucatán, la cual tendría una inversión de 3 mil millones de pesos, pero ese proyecto no se concretó.

Ayer la CFE informó que el apagón fue a causa de "actos de vandalismo" y que afectó a 745 mil usuarios.

Guillermo García Alcocer, especialista en energía, dijo que el problema del sureste del País es que no existe una línea alterna que pueda conducir electricidad a la región en casos de contingencia.

"Se construyeron las plantas de ciclo combinado Mérida IV y Valladolid, pero la planeación no cuadró con la llegada de gas a través del gasoducto Mayakán, e incluso ahorita están parcialmente inactivas", explicó en entrevista.

Rodrigo Esparza, director de EVA, empresa de trazabilidad, expuso que la apuesta para electrificar la Península ha sido el gas natural, pero sin que los gasoductos y los ciclos combinados que alimentarán hayan entrado en operación.

Especial

Los supuestos "actos vandálicos" ocurrieron en las líneas de transmisión de Escárcega, Campeche, a Ticul, Yucatán.

MILENIO

DIARIO®
NACIONAL
Periodismo con carácter

MIÉRCOLES 2 DE SEPTIEMBRE DE 2026
$20.00 -AÑO 27 - NÚMERO 9420
www.milenio.com

Óscar Balderas
"Código negro, clave para muerte de un paciente víctima del crimen" - P. 2

Viri Ríos
"Una Presidenta muy querida con un partido que la hunde" - P. 12

Héctor Aguilar Camín
"Penoso asunto que no sepan localizar al almirante" - P. 3

"Los ojos del mundo están puestos en México, porque aquí un pueblo grande ha decidido escribir su propia historia." DANIEL AUGUSTO

Palacio. Encomia resultados en seguridad y agradece en especial a Trevilla, Morales, García Harfuch, Rosa Icela y Alcalde; Adán, Andy, Fernández Noroña y Maru, ausentes

Claudia: "que nadie se equivoque, en la 4T no hay rompimientos"

GASPAR VELA E ISRAEL NAVARRO, CDMX

La presidenta Claudia Sheinbaum aseguró que su gobierno va mejor y tiene rumbo, en un mensaje con motivo de su segundo Informe. **PAGS. 4 Y 5**

Congreso de la Unión
Higinio y Bolaños estrenan liderazgo en sesión general
EQUIPO MILENIO - PAG. 6

Respuesta al Informe
MC condena polarización y PRI llama a frente opositor
EQUIPO MILENIO - PAGS. 8 Y 9

Paquete Económico 2027
Proyecta la IP margen para acelerar ritmo de inversión
GISELLE SORIANO - PAG. 20

Xavier Velasco saca las mañas del novelista

Dirige el autor de Diablo guardián clínica en la que revela arsenal de trucos del oficio de narrador

VICENTE GUTIÉRREZ - PAG. 30

Camionetas de lujo, seguros, la boleada... un año de la Corte

ARTURO ÁNGEL, CIUDAD DE MÉXICO

El primer año de la Corte de la reforma judicial trajo polémicas como las camionetas de lujo y los seguros médicos. **PAG. 10**

NY. Directiva del Bank of America, una de las personas apuñaladas

Rusia entreteje reunión con EU y China durante cumbre del APEC

EFE Y REUTERS, BISKEK, KIRGUISTÁN

Yuri Ushakov, asesor del Kremlin, abrió la posibilidad de una reunión trilateral en la cita del APEC en noviembre. **PAG. 18**

EMPRESA SOCIALMENTE RESPONSABLE®

Miércoles 2 de septiembre de 2026

ElUniversalOnline @El_Universal_Mx $30

EL UNIVERSAL

EL GRAN DIARIO DE MÉXICO

www.eluniversal.com.mx

Año 109, Número 39,719 CDMX 36 págs.

AMIGO DE ANDY FUNDÓ EMPRESA CON CONTRATOS PÚBLICOS EN TRES SEXENIOS

—ANTONIO LÓPEZ *nacion@eluniversal.com.mx*

Mauricio Garduño González Elizondo, un "amigo" de Andy López Beltrán, creó Sixsigma Networks en 2002, la cual obtuvo 198 contratos públicos en los gobiernos de Felipe Calderón, Enrique Peña Nieto y AMLO, que ascienden a 33 mil millones de pesos. Actualmente no hay un registro público que indique que siga siendo socio de esa compañía. ● Nación A4

DICE A EL UNIVERSAL

No hay contratos con el gobierno de hidrocarburos o energía: Beckmann

● Juan Domingo Beckmann aseguró que JDBL y Compañía es una sociedad tenedora de acciones e inversiones y no ha estado ni está relacionada con este tipo de industria, al igual que ninguna otra de sus empresas. A5

"Aquí no hay divisiones ni rompimientos"

DIEGO SIMÓN SÁNCHEZ. EL UNIVERSAL

En el Patio Central de Palacio Nacional, la presidenta Claudia Sheinbaum rindió su Segundo Informe de Gobierno, en el que aseguró que defenderá la soberanía de México.

La presidenta Claudia Sheinbaum destaca el trabajo en materia de seguridad

—EDUARDO DINA Y SHARON MERCADO
—*nacion@eluniversal.com.mx*

Al dar su Segundo Informe de Gobierno la presidenta Claudia Sheinbaum Pardo aseguró que nadie debe equivocarse, puesto que dentro de la Cuarta Transformación no hay divisiones ni rompimientos, porque lo único que existe es la defensa del pueblo de México y su dignidad.

Desde Palacio Nacional, llamó a los funcionarios a conducirse con sencillez y honestidad.

Sobre la relación con Estados Unidos, dijo que es de responsabilidad compartida y diferenciada, respeto y confianza mutua, y colaboración sin subordinación.

Reconoció la labor del gabinete de seguridad, al destacar que la Estrategia Nacional de Seguridad ha logrado una reducción de 51% en los homicidios dolosos.

● Nación A6

● El dato

La Mandataria destacó el récord en inversión extranjera directa, crecimiento de 1.4% del PIB y baja en la inflación.

IMAGEN DEL DÍA

GRANIZADA PINTA PAISAJE INVERNAL EN PLENO VERANO

● Una fuerte granizada se registró en la zona de La Marquesa, donde calles, caminos y parte de la carretera México-Toluca quedaron tapizados de blanco. Algunas montañas de Ocoyoacac, en el Estado de México, también fueron cubiertas por una capa de hielo, lo cual tomó por sorpresa a vecinos. ● Metrópoli A16

ALEJANDRO VARGAS. EL UNIVERSAL

FUENTE DE DIVISAS

El superpeso y la inflación pegan a las remesas

6.6%

DISMINUYÓ el poder de compra de las remesas durante julio con relación a hace un año.

● Cada hogar recibió un promedio de 7 mil 438 pesos mensuales, insuficiente para la canasta alimentaria de tres personas. A21

Temen que Zacatecas sea escenario de guerra de narcojuniors

—IRMA MEJÍA Corresponsal
—*estados@eluniversal.com.mx*

● **Zacatecas.**— El ataque con cochebomba en Ojocaliente coloca a Zacatecas en un clima de incertidumbre; el escenario más preocupante es que el estado sea usado como peón en la "guerra de narcojuniors", señala el especialista en seguridad David Saucedo. El gobierno de Zacatecas informó que hay un detenido por el ataque. ● Estados A10

● El dato

El fiscal de Zacatecas atribuye las agresiones al *CJNG* ante los operativos de las fuerzas de seguridad.

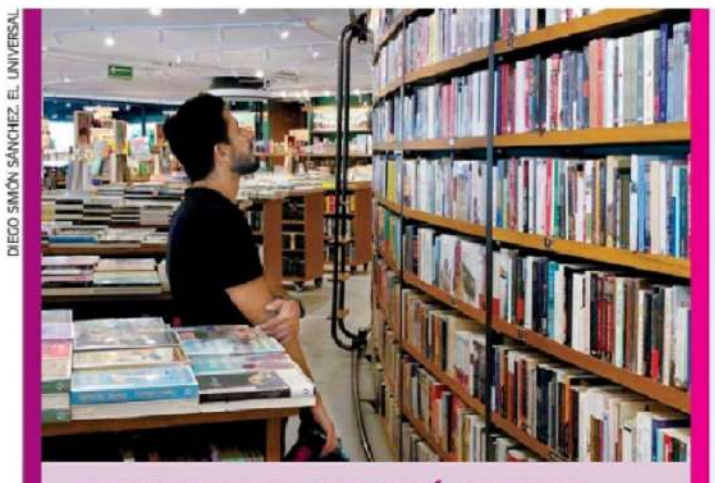

DIEGO SIMÓN SÁNCHEZ. EL UNIVERSAL

CIERRE DE ERA ENCENDIÓ ALERTAS

Librerías mexicanas viven su peor momento

● Cultura A24

ESTRENO MEXICANO

Busto lleva a Venecia la madurez LGBT

● Espectáculos A26

GABRIEL PANO. EL UNIVERSAL

Preocupa en EU baja de alumnos extranjeros en universidades

—*El Tiempo*

● Estados Unidos enfrenta una caída en el número de estudiantes extranjeros en las universidades del país, una tendencia que preocupa a expertos por el impacto que puede tener no sólo en las instituciones educativas, sino en la economía. Common App, plataforma utilizada para solicitar admisión en más de mil 100 universidades de EU, cifró en 10% la caída en solicitudes de ingreso de estudiantes internacionales para el ciclo 2025-2026. ● Mundo A12

MIÉRCOLES
2 DE SEPTIEMBRE DE 2026

AÑO CX TOMO V,
NO. 39,809
CIUDAD DE MÉXICO
52 PÁGINAS
$20.00

EXCELSIOR

EL PERIÓDICO DE LA VIDA NACIONAL

SEGUNDO INFORME DE GOBIERNO

"MÉXICO NO SE DETIENE"

EL PAÍS AVANZA CON DIGNIDAD,

afirma la presidenta Claudia Sheinbaum, quien destaca que los recursos públicos se convierten en Programas para el Bienestar, escuelas, hospitales, vivienda, carreteras, trenes y seguridad

DESCARTA DIVISIONES EN LA 4T

y garantiza que en su gobierno no se reprime ni se utiliza la fuerza del Estado para callar a quienes piensan distinto, por lo que se respeta plenamente la libertad de expresión y manifestación

BIENESTAR Y SOBERANÍA SON LAS BASES

de la transformación en el país, asegura; resalta el aumento del salario mínimo, la disminución en los homicidios dolosos y el ahorro en los recursos que se destinan al gasto público

LOGROS :

51% se redujo el número de homicidios dolosos, en comparación con el inicio del sexenio (44 asesinatos menos al día).

54% disminuyó el promedio diario de delitos de alto impacto en lo que va del año, respecto a 2018.

207 objetivos prioritarios de todos los grupos de la delincuencia organizada fueron detenidos de octubre de 2024 a julio de 2026.

2,725 laboratorios desmantelados, mientras que 32 mil 824 armas de fuego y 519 toneladas de droga fueron aseguradas.

42.8 millones de personas son beneficiarias de programas sociales, con un presupuesto de un billón de pesos.

154% se incrementó el salario mínimo en términos reales, al pasar de dos mil 800 pesos, en 2018, a nueve mil 582 pesos en 2026.

Foto: Especial

CLAUDIA SHEINBAUM 2.º INFORME DE GOBIERNO

POR XIMENA MEJÍA

Bajo el rumbo del pueblo, México avanza, lo que permite entregar buenas cuentas y garantizar un futuro de bienestar para la ciudadanía, afirmó la presidenta Claudia Sheinbaum al rendir su Segundo Informe de Gobierno.

"Sólo con honestidad se dan verdaderos resultados. Vamos mejor y tenemos rumbo, porque ese rumbo lo marca el pueblo, que es nuestro camino y es nuestro destino", sostuvo la mandataria en Palacio Nacional.

Destacó que en los dos primeros años de su administración no se han destinado recursos públicos a gastos innecesarios, los salarios de servidores públicos de alto nivel no han aumentado y se ha reducido el gasto corriente en 200 mil millones de pesos respecto a 2024.

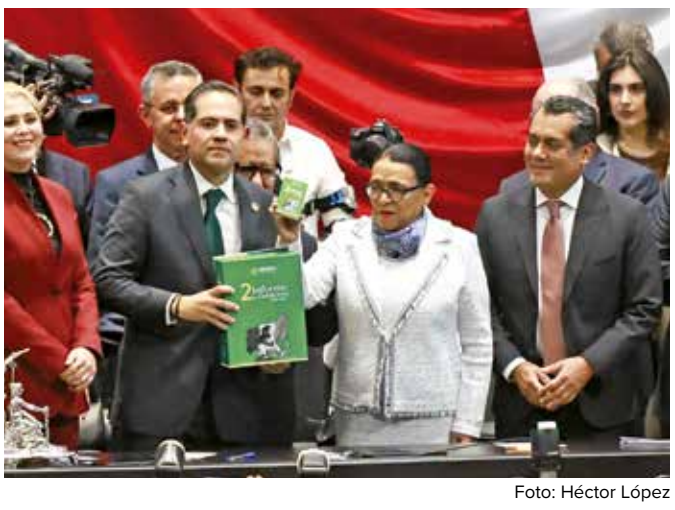

Foto: Héctor López

La secretaria de Gobernación, Rosa Icela Rodríguez, entregó el Segundo Informe de Gobierno a la Cámara de Diputados.

En materia de seguridad, la jefa del Ejecutivo federal reconoció el trabajo del Gabinete de Seguridad, encabezado por Omar García Harfuch, cuyos resultados respaldan la efectividad de la estrategia en la materia.

Entre los principales logros resaltó la reducción de 51% en los homicidios dolosos en lo que va de la administración, lo que representa un promedio de 44 casos menos al día.

Respecto a la relación con Estados Unidos, destacó que durante su administración, defenderá la soberanía, la dignidad y la independencia del país.

"Mientras yo tenga el honor de servir como Presidenta de la República, defenderé con toda firmeza nuestra soberanía, nuestra dignidad y nuestra independencia. Porque México es un país soberano. Y la soberanía no se negocia, no se entrega y no se comparte", aseveró en el Patio del Federalismo, donde se reunieron 300 invitados, entre secretarios de Estado, gobernadores, políticos y empresarios.

Y frente a críticas recientes, Sheinbaum aseguró que al interior de la 4T no hay división.

"Somos parte del proyecto de la Cuarta Transformación de la vida pública, que nadie se equivoque, aquí no hay divisiones, aquí no hay rompimientos, lo único que hay es la defensa del pueblo de México y su dignidad", sostuvo.

> México es libre, es soberano y avanza con dignidad, con la fuerza de su pueblo y con la mirada puesta en un futuro que proviene de nuestro legado de grandeza.
>
> **CLAUDIA SHEINBAUM**
> PRESIDENTA DE MÉXICO

Resaltó que, en 23 meses de trabajo, se ha mostrado que "México es fuerte, tiene un pueblo extraordinario con un gobierno que es parte del proyecto de la Cuarta Transformación de la vida pública".

PRIMERA | PÁGINAS 8-12

PRIMERA

Analizarán aumento de IEPS a bebidas y productos con sodio

En la revisión del Paquete Económico 2027, los diputados considerarán incrementar el impuesto a refrescos, bebidas alcohólicas y productos con sodio, afirmó el morenista Carol Antonio Altamirano. / **10**

Alistan nueva reforma al Poder Judicial

Los partidos que conforman el bloque de la 4T en el Congreso impulsarán una reforma para reforzar los mecanismos de investigación y evaluación de los jueces, y para simplificar la elección de éstos en las urnas.

Así lo informó la consejera jurídica de la Presidencia, Luisa María Alcalde, a senadores de Morena. Aunque la reunión, realizada el domingo, fue privada, **Excélsior** posee copia del resumen de los puntos tratados.

De acuerdo con el documento, con el ajuste normativo se creará una Comisión Coordinadora para unificar los criterios de los Comités de Evaluación de los tres Poderes para definir aspirantes a juzgadores, y se reducirá el número de candidaturas.

— Leticia Robles de la Rosa

PRIMERA | PÁGINA 4

BANXICO

Las remesas suman seis meses al alza

POR LINDSAY H. ESQUIVEL

Los envíos de remesas ascendieron a 36 mil 349 millones de dólares entre enero y julio de este año, con lo que las divisas enviadas al país hilan seis meses de resultados positivos.

Se trata de una expansión anual de 3.1%, de acuerdo con información del Banco de México (Banxico).

El monto promedio por transacción se ubicó en 425.83 dólares, un crecimiento de 3.0% a tasa anual, impulsado por un mejor mercado laboral para los migrantes y por los esfuerzos por enviar recursos adicionales para compensar por la pérdida de poder adquisitivo en moneda nacional, explicaron analistas de Grupo Banorte.

En Estados Unidos, la población hispana trabajadora repuntó en julio a 33.5 millones de personas.

Desde enero de 2022, el crecimiento del empleo en EU ha sido impulsado principalmente por dicho aumento, señaló BBVA Research.

DINERO

LEAGUES CUP

DUELO MEXICANO

Toluca y León definen hoy al primer finalista de la Leagues Cup 2026.

IMAGEN TELEVISIÓN

Estadio: Shell Energy Stadium
Imagen TV | Hoy, 19:00 hrs.

ADRENALINA

Fotos: Mexsport / Fotoarte: Jesús Sánchez

PRIMERA

Sobra cupo, pero faltan alumnos

Carreras como desarrollo comunitario para el envejecimiento y letras inglesas están entre las 66 licenciaturas de la UNAM que no lograron cubrir su oferta, aun después del examen de control presencial. / **6**

FUNCIÓN

VIVA LA GRAN FIESTA *UNDERGROUND*

Tras más de 30 años de historia, el Vans Warped Tour celebrará su primera edición en México, los días 12 y 13 de septiembre, con más de 100 bandas en siete escenarios.

Foto: Cortesía Ocesa

EXCELSIOR

Pascal Beltrán del Río 2
Ciro Gómez Leyva 4
Jorge Fernández Menéndez 14
Carlos Ornelas 17

7 503009 929073

ACTO EN SAN LÁZARO / PÁGS.28 Y 29

EN BREVE RECEPCIÓN Y SIN PALABRAS, ROSA ICELA RODRÍGUEZ ENTREGÓ EL II INFORME DE GOBIERNO.

PEMEX / PÁG. 5

DESTINAN 11 MIL 700 MDD A EXPLORACIÓN, EXTRACCIÓN Y CONTENER DECLIVE DE CAMPOS.

EMPLEO / PÁG. 4

DESTACA PRESIDENTA 'PRIMAVERA LABORAL' CON 86 MIL EMPLEOS FORMALES CREADOS EN AGOSTO.

REPROCHE OPOSITOR / PÁG. 30

INCUMPLIÓ MORENA SUS PRINCIPIOS: PAN; PROTEGE A SUS ALIADOS: MC; NOS QUIEREN CALLAR Y ELIMINAR: PRI.

ESPECIAL

EL FINANCIERO®

AÑO XLV · Nº. 12200 · CIUDAD DE MÉXICO · MIÉRCOLES 2 DE SEPTIEMBRE DE 2026 · $10 M.N. · elfinanciero.com.mx

ALIADOS Y NEGOCIOS Bloomberg

SEGUNDO INFORME DE GOBIERNO

Compromiso de Sheinbaum con la disciplina fiscal

LUCÍA FLORES

Presupuesto 2027. Será un proyecto responsable y orientado a la consolidación en finanzas públicas

La presidenta Claudia Sheinbaum se dijo optimista con el rumbo que está tomando el país.

En el mensaje por su Segundo Informe de Gobierno, en el patio central de Palacio Nacional, cuestionó "excentricidades y lujos" del pasado, lo cual, dijo, terminó con la llegada de Morena.

Destacó que, al cierre de agosto, la recaudación federal registró 149 mil millones de pesos más que en 2025, y prometió una consolidación fiscal y un Paquete Económico 2027 responsable.

Dijo que recuperar la rectoría del Estado no significa abandonar la disciplina fiscal ni asumir que el desarrollo depende exclusivamente del gasto público.

Frente a su gabinete, empresarios y gobernadores, dijo que la economía permanece estable y avanza pese a la política arancelaria de Estados Unidos y la guerra en Irán.

En lo político, dijo que en la 4T no hay divisiones ni rompimientos.

—*E. Ortega / F. Gazcón* / PÁGS. 4, 28 Y 29

IA ENCARECE HASTA EN 70% PRECIOS DE CONSOLAS Y PRESIONA EL ABASTO DE *CHIPS*. PÁG.14

GAME OVER

ESCRIBEN

Manuel Sánchez
RAZONES Y PROPORCIONES / 11

Ciro Murayama
ECONOMÍA POLÍTICA / 22

Macario Schettino
FUERA DE LA CAJA / 31

INDAGA FGR A PRESIDENTA DE BENITO JUÁREZ

EU RETIRA VISAS A ANA PATRICIA PERALTA, ALCALDESA DE CANCÚN; A SU ESPOSO Y SUEGRO. PÁG. 31

TRAYECTORIA POSITIVA EN 'MIGRADÓLARES' | PÁG. 7

CRECEN REMESAS POR SEXTO MES CONSECUTIVO

México recibió 5 mil 571 millones de dólares vía remesas en julio de este año. El flujo implicó un aumento de 3.0% contra 2025.

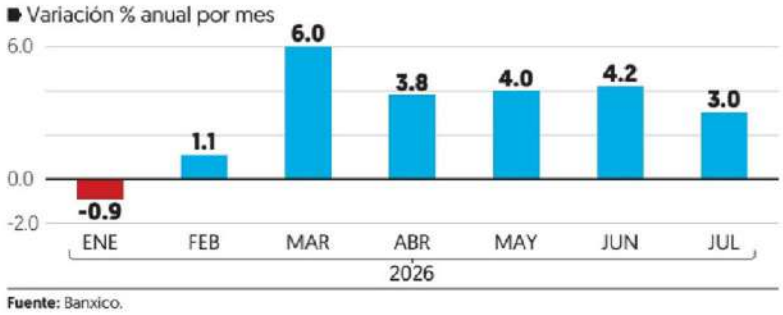

Fuente: Banxico.

REPUNTAN TASAS DE BONOS / PÁG. 10

SE GENERALIZA ALZA DE RENDIMIENTOS EN MERCADOS DESARROLLADOS.

ENCUESTA DE BANXICO

Analistas del sector privado ven en 2026 más crecimiento y menos inflación. PÁG.7

OPINIÓN EMPRESARIAL

La confianza de los empresarios en la economía amplió su deterioro en agosto. PÁG.8

EL GOLPE CONTRA IRÁN

4.6%

94.65 DPB

PRECIO DEL BRENT. EU lanzó una nueva oleada de ataques contra Irán que presionó a los crudos marcadores. PÁGS. 10 Y 26

ENTREDICHOS

MANUEL CLOUTHIER
LA CRISIS DE SINALOA ES ESTRUCTURAL Y NO COYUNTURAL. EL RETO, EXPULSAR AL CRIMEN.

PÁG. 33

EL ECONOMISTA

www.eleconomista.com.mx

MIÉRCOLES 2 de septiembre del 2026 | Año XXXVII • N° 9624 | Fundado en 1988 | $15

Finanzas y Dinero

Encuesta de Banxico sube pronóstico de PIB a 1.25% en el 2026

• Ninguno de los especialistas consultados por el banco central consideró oportuno realizar ahora inversiones en el país y ese clima de negocios prevalecerá el resto del año.

PÁG. 8

Expectativas PIB 2026 | VAR. %

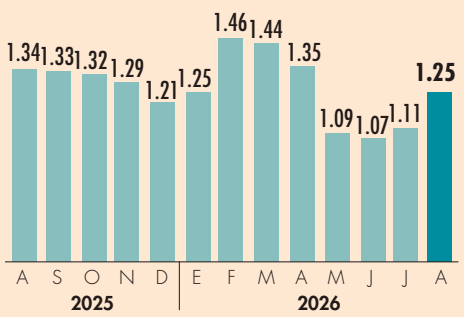

FUENTE: BANCO DE MÉXICO | GRÁFICO EE

Putin expresa respaldo a Irán ante el conflicto con EU y le ofrece asistencia

• El presidente ruso se reunió con su homólogo iraní, Masud Pezeshkian, en Kirguistán y ofreció que Moscú mantendrá su relación económica y comercial con Teherán.

PÁG. 43

"Admiramos su resiliencia en la defensa de sus intereses. Estamos intentando brindarles la asistencia necesaria y mantener la relación comercial".

Vladimir Putin, PRESIDENTE DE RUSIA.

Crudo supera los 95 dólares, ante el riesgo de escalada entre EU e Irán

PÁGS. 21 Y 43

9.29 POR CIENTO subió la mezcla mexicana ayer en el mercado petrolero.

Opinión

PS — Solo el proteccionismo puede salvaguardar la industria europea — Desmond Lachman — PÁG. 35

Enrique Campos — PÁG. 9

Marco A. Mares — PÁG. 28

Jonathan Ruiz Torre — PÁG. 30

Eduardo Ruiz-Healy — PÁG. 41

Alberto Aguirre — PÁG. 41

"En el 2030 se habrán incorporado 32,000 megawatts adicionales al Sistema Interconectado Nacional".

"En Morena no hay divisiones ni rupturas, Que nadie se equivoque sobre la unidad en el movimiento".

Claudia Sheinbaum, PRESIDENTA DE MÉXICO.

FOTO EE: HUGO SALAZAR

En Primer Plano

Se presenta el 8 de septiembre

Sheinbaum: déficit fiscal se reducirá en el Paquete Económico 2027

• La presidenta afirmó que se mantendrán la inversión pública y recursos para salud, educación y bienestar.

• Déficit fiscal bajó a 4.8% del PIB en 2025, y Hacienda prevé que cierre este año en 4.1%.

PÁGS. 4-5, 10, 28-29 Y 36-40

La creación de empleo formal creció en agosto

• Se generaron 86,765 puestos en el mes, y en 8 meses sumaron 288,464.

PÁG. 5

Homicidios, en su nivel más bajo en 11 años

• En julio, también bajaron los robos a transportistas y robo de vehículos.

PÁG. 5

Diez polos de desarrollo ya están en construcción

• De 100 parques industriales planeados, 25 ya están en operación.

PÁG. 36

Finanzas y Dinero

En julio, se recibieron remesas por 5,570 mdd; en siete meses suman 36,349 mdd

PÁG. 6

Remesas | EN MILLONES DE DÓLARES

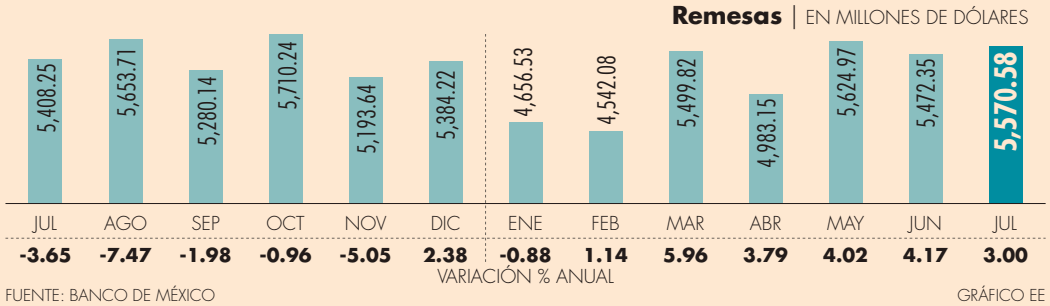

FUENTE: BANCO DE MÉXICO | GRÁFICO EE

7 509661 885870

La Jornada

DIRECTORA GENERAL: CARMEN LIRA SAADE
DIRECTOR FUNDADOR: CARLOS PAYÁN VELVER

MIÉRCOLES 2 DE SEPTIEMBRE DE 2026 // CIUDAD DE MÉXICO // AÑO 42 // NÚMERO 15138 // Precio 10 pesos

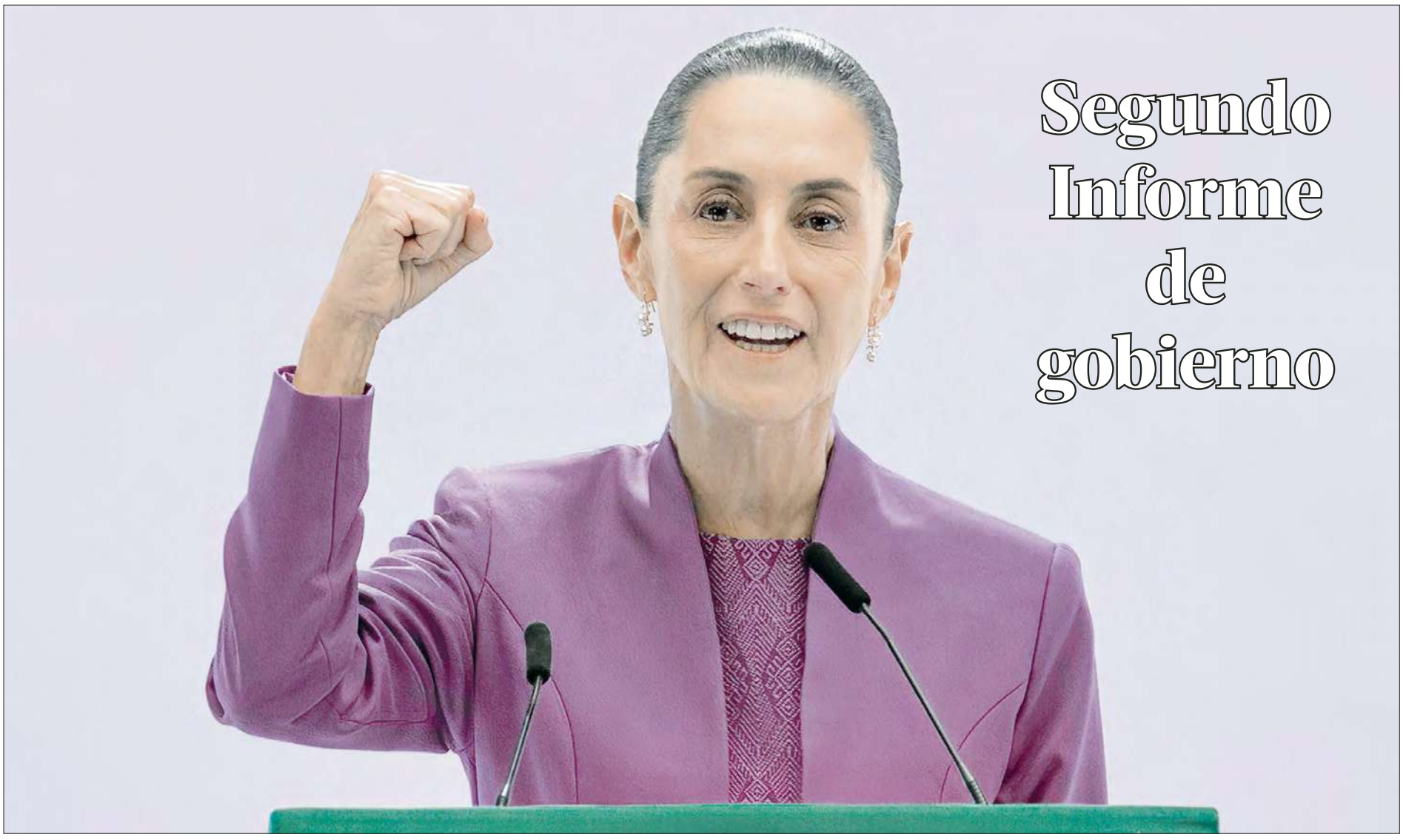

▲ La presidenta Claudia Sheinbaum ofreció un mensaje ayer en Palacio Nacional ante decenas de invitados, entre mandatarios estatales, empresarios e integrantes de los poderes Legislativo y Judicial, así como su gabinete, frente a quienes insistió en que "sólo con honestidad se dan verdaderos resultados". Foto Presidencia

Vamos mejor y tenemos rumbo: Sheinbaum

- Rechaza divisiones y rupturas en la 4T; "lo que hay es la defensa del pueblo", subraya
- Existe una gestión cercana a la gente, sin excentricidades ni lujos, y así debe seguir, enfatiza
- Se desprivatizó agua suficiente para abastecer a 90 millones de personas en un año
- Recursos por un billón de pesos en programas sociales llegan a 42 millones de beneficiarios

EMIR OLIVARES, ALONSO URRUTIA Y ALMA E. MUÑOZ / P 2 Y 3

El salario mínimo es el que más ha subido dentro de la OCDE, resalta

● Aumento de 68% en un lustro; tercer país con menor desocupación y la duodécima economía mundial

JESSIKA BECERRA / P 19

Pese a aranceles, la economía es estable y avanza; la deuda de Pemex cayó

● En el primer semestre de 2026 se alcanzó una inversión extranjera directa sin precedente, señala

A. MUÑOZ, E. OLIVARES Y A. URRUTIA / P 3

Entre las naciones "la colaboración no significa sometimiento"

● Se dará seguimiento a demandas penales en EU por los decesos de connacionales en control del ICE

A. URRUTIA, A. MUÑOZ Y E. OLIVARES / P 2

Sin incidentes, Rosa Icela Rodríguez entrega versión impresa al Congreso

● Pacto político de Morena con la oposición desactivó al *Bronx* priísta

F. CAMACHO, E. MÉNDEZ, G. SALDIERNA Y A. BECERRIL / P 4 Y 5

LA CRÓNICA DE HOY®

PRESIDENTE DEL CONSEJO DE ADMINISTRACIÓN: **JORGE KAHWAGI GASTINE †** // DIRECTOR GENERAL: **RAFAEL GARCÍA GARZA** // AÑO 29 N° 10,798 $10.00 // **MIÉRCOLES 2 SEPTIEMBRE 2026** // WWW. CRONICA. COM.MX

"Cada decisión tiene un propósito: que el bienestar llegue a todos"

Sheinbaum

La Presidenta lanzó un mensaje a la nación con motivo de su 2° Informe de Gobierno. Destacó logros y pidió a funcionarios que se comporten con profunda responsabilidad, sencillez y humildad; durante muchos años, señaló, los ciudadanos trabajaban para salir adelante en lo que el gobierno se alejaba de ellos

Informe. La presidenta Claudia Sheinbaum afirmó que México atraviesa un momento de estabilidad y transformación, al asegurar que el país "va mejor y tiene rumbo", gracias a un gobierno que, dijo, mantiene como prioridad el bienestar de la población. Al bienestar, hizo explícito, se dirigen las decisiones que se toman en su gobierno. Durante la presentación de su Informe, la mandataria sostuvo que los avances alcanzados en los últimos 23 meses son resultado de un proyecto respaldado por la ciudadanía donde no hay fracturas ni divisiones.

NACIONAL / PAG. 4 - 6

LA CIFRA

-51%
Homicidios en dos años

$9,582
Salario mínimo mensual en 2026

42.8
Millones de personas con beca o pensión del bienestar

NACIONAL PAG. 7

Congreso reinicia labores y recibe el texto del 2° Informe

- Raúl Bolaños Cacho agradece a oposición disposición inicial para lograr acuerdos

Sequía en Panamá abre oportunidad al corredor del Istmo de Tehuantepec

Altos pagos

Una naviera desembolsa 5.6 millones de dólares para cruzar el canal de Panamá

Competitividad. México está en condiciones de competir con el canal de Panamá si culmina el desarrollo integral de su Corredor Interoceánico del Istmo de Tehuantepec. El paso entre océanos tradicional, a través de Centroamérica, está comprometido por las dificultades ambientales y técnicas para atender la demanda. Es una oportunidad para otras alternativas. NACIONAL / PAG. 12 y 13

LA ESQUINA

Regresamos a los debates legislativos y es fácil prever que muchos de ellos serán ríspidos. Y, como se mencionó, lo más importante será que se escuchen todas las voces, sin exclusiones. Las mayorías tienen derecho a ejercer la preponderancia que la ciudadanía les concedió en urnas, pero la pluralidad no pierde su valor. Esperemos que esto se sepa valorar

OPINIÓN

Rafael Cardona
Cristalazo- P3

Joaquín Narro Lobo
Cratología- P10

Gustavo Puente de Estrada
Economía pura- P10

La Razón DE MÉXICO

WWW.RAZON.COM.MX | MIÉRCOLES 2 DE SEPTIEMBRE DE 2026 • NUEVA ÉPOCA • AÑO 18 • NÚMERO 5358 | PRECIO $10.00

CLAUDIA SHEINBAUM EN SEGUNDO INFORME

"VAMOS MEJOR Y TENEMOS RUMBO"

LA AUTORIDAD política y moral se escribe todos los días, ésa no se adquiere ni con todo el dinero del planeta... sólo con honestidad se dan verdaderos resultados"

CLAUDIA SHEINBAUM
Presidenta de México

TANIA GÓMEZ, CLAUDIA ARELLANO Y ELIZABETH HERNÁNDEZ

La Presidenta destaca ejercicio de Gobierno con honradez y austeridad; resalta inversión de 1 bdp en programas sociales que llegan a 42 millones **págs. 3 a 7**

Subraya estabilidad a pesar de aranceles y guerra; da cuenta de reducción de 20 mmdd en deuda de Pemex y disminución de homicidios en 51%

Sobre soberanía recalca que no se negocia, no se entrega y no se comparte; sostiene que no hay rompimiento en la 4T, sólo defensa de la dignidad del pueblo

LA MANDATARIA, ayer, en su Segundo Informe.

Foto|Especial

Explosión en Zacatecas: detienen a implicado; "no podemos vivir así"

JUAN Pedro "N" fue capturado con explosivos a tres días de ataque en Ojocaliente; población advierte miedo y hartazgo; en Michoacán confirman abatimiento del *R-5*. **págs. 10 y 13**

HOY ESCRIBEN

Javier Solórzano
Luces y sombras **pág. 2**

Rafael Rojas
La nueva fase del Estado mágico venezolano **pág. 4**

Valeria López
OTAN 3.0 **pág. 23**

EU BOMBARDEA MÁS OBJETIVOS EN IRÁN Y CRECEN TENSIONES

ACUSA régimen agresión a zonas civiles y advierte que responderá; señala ataques "ciegos y desesperados"; Trump justifica. **pág. 22**

LOAS DE PT, PVEM Y MORENA; OPOSICIÓN SEÑALA PENDIENTES E IMPUNIDAD

LA TITULAR de Segob, Rosa Icela Rodríguez, entrega el Informe al Congreso para su análisis; legisladores manifiestan su posición. **pág. 8**

LO DE afuera no nos exime de reparar lo de adentro...Este gobierno necesita dejar de simular y de poner a la soberanía como pretexto para dar pie a la impunidad"
LUIS DONALDO COLOSIO
Senador de MC

A 8 años de gobiernos de Morena, el saldo es un país dividido, endeudado, estancado y sumido en la violencia. Este gobierno no tiene proyecto ni oficio ni rumbo"
***ALITO* MORENO**
Senador del PRI

EL MUNDO percibe positivamente a México por su estabilidad macroeconómica, por sus avances en materia social y una reducción de la pobreza"
REGINALDO SANDOVAL
Diputado del PT

EL VERDE no llega a pedir, llega a sumar. No venimos a ocupar espacio, venimos a jalar parejo, porque los retos no se resuelven solos"
CARLOS PUENTE
Senador del PVEM

TRES promesas los trajeron hasta aquí, no mentir, no robar, no traicionar al pueblo... un juramento no se juzga con la balanza del adversario, se juzga con la propia"
RICARDO ANAYA
Senador del PAN

LA OPOSICIÓN puede cuestionar, pero no borrar ni presentar sus privilegios perdidos como tragedias nacionales"
MARTHA LUCÍA MICHER
Senadora de Morena

DESTACA BELSASSO CON APOYO DE LANDSMANAS STERN Y DE SLIM DOMIT

JOVEN PROMESA del automovilismo recibe respaldos de reconocidos empresarios; con 16 años ya dio el salto del *kartismo* a las Fórmulas y ahora compite en la categoría *Senior*. **pág. 31**

Foto|Especial

EL PILOTO Piero Belsasso con Carlos Slim Domit (izq.) y con Jack Landsmanas Stern (der).

Caliente
caliente.mx
LEAGUES CUP 2026

DÍA	HORARIO	PARTIDOS SEPTIEMBRE			LOCAL	EMPATE	VISITANTE
2	19:00	TOLUCA	VS	LEÓN	-118	+285	+285
2	21:30	AMÉRICA	VS	MONTERREY	+122	+230	+230
5	17:00	ATL. SAN LUIS	VS	GUADALAJARA	+335	+285	-134

ESTOS MOMIOS, FECHAS Y HORARIOS PUEDEN CAMBIAR EN CUALQUIER MOMENTO. CONSÚLTALOS ANTES DE METER TU APUESTA.

Si apuestas $1,000 a este parlay cobrarías: $7,187

*VÁLIDO SÓLO PARA NUEVOS USUARIOS.PERMISO SEGOB DGG/SP/404/97 DIVIÉRTETE RESPONSABLEMENTE. LOS JUEGOS CON APUESTA ESTÁN PROHIBIDOS PARA MENORES DE EDAD. CONSULTA TÉRMINOS Y CONDICIONES EN CALIENTE.MX

Recibe de regalo* $1,000 SIN DEPÓSITO
SPORTS
BAJA LA APP EN caliente.mx
¡Métele a todos los partidos!

www.elsoldemexico.com.mx

El Sol de México®

CIUDAD DE MÉXICO | **MIÉRCOLES 2 DE SEPTIEMBRE DE 2026** | AÑO LXI | NO. 21,934 | ORGANIZACIÓN EDITORIAL MEXICANA

PAQUITA RAMOS DE VÁZQUEZ / PRESIDENTA Y DIRECTORA GENERAL

$10.00

SEGUNDO INFORME DE GOBIERNO

Que nadie se equivoque, aquí no hay divisiones: Sheinbaum

LAURA ARANA

"México camina por el rumbo de la Prosperidad Compartida, con independencia, libertad y con mucha dignidad", dijo la Presidenta

La presidenta Claudia Sheinbaum rechazó que existan fracturas dentro de su movimiento y aseguró que, a casi dos años de gobierno, los resultados respaldan la continuidad de la *Cuarta Transformación*.

"Que nadie se equivoque: aquí no hay divisiones, aquí no hay rompimientos", afirmó durante su Segundo Informe de Gobierno.

La mandataria sostuvo que su administración mantiene estabilidad económica pese al entorno internacional. Destacó que la Inversión Extranjera Directa alcanzó un récord de 35 mil millones de dólares durante el primer semestre de 2026, que el PIB creció 1.9 por ciento anual en el segundo trimestre y que el desempleo se ubicó en 2.7 por ciento. "El peso está fuerte", afirmó al señalar que la moneda se mantiene cerca de 17 pesos por dólar.

En materia energética, Sheinbaum aseguró que su gobierno redujo la deuda de Pemex en 20 mil millones de dólares y que la petrolera produce actualmente 1.77 millones de barriles diarios. También defendió la Refinería Olmeca, en Dos Bocas.

En seguridad, la Presidenta presumió una disminución de 51 por ciento en los homicidios dolosos desde el inicio de su administración, equivalente, dijo, a 44 asesinatos menos cada día. **Pág. 4 y 5**

CUARTOSCURO.COM

LA MITAD DE LOS DE 10 AÑOS TIENE DIFICULTADES

Preocupa que muchos niños no comprenden lo que leen

La mitad de los niños de 10 años en México no comprende lo que lee y tres de cada cuatro que presentan dificultades a esa edad arrastrarán el problema hasta tercero de secundaria, de acuerdo con Mexicanos Primero. Ante este rezago, que además eleva cuatro veces el riesgo de no concluir el bachillerato, la organización lanzó la campaña "Comprender lo Cambia Todo", dirigida a familias y cuidadores para fortalecer la comprensión lectora antes de 2030.

El problema se extiende a los adolescentes: uno de cada dos estudiantes de 15 años no alcanza el nivel mínimo de competencia lectora. **Pág. 8**

ESTO 85 ANIVERSARIO

EDICIÓN ESPECIAL

ESTO, EL DIARIO DE LOS DEPORTISTAS, **CUMPLE 85 AÑOS DE CONTAR LA HISTORIA DEL DEPORTE EN MÉXICO Y EL MUNDO,** DE FORMAR PERIODISTAS Y DE ACOMPAÑAR A SUS LECTORES DÍA A DÍA.

LA NUEVA APPLE

Relevan a Tim Cook

NUEVA YORK. Este martes, John Ternus, vicepresidente de Ingeniería de Hardware, asumió las riendas de Apple con el reto de acelerar la Inteligencia Artificial y desarrollar nuevos productos. **Pág. 23**

ESCRIBEN

Hiroshi Takahashi **Pág. 6**
Rogelio Varela **Pág. 8**
Luis Carriles **Pág. 13**

RE
In
CINCO D
No. 3551: MIE

La presidenta Claudia Sheinbaum no solo hizo un recuento de trabajo en su Segundo Informe de Gobierno, sino que fijó el pulso de su administración con un mensaje de unidad y la defensa de la soberanía nacional

12

$10.00
7 500326 125430

SHEINBAUM: MÉXICO NO SE SOMETE

NACIONAL

La Cosmopolitana, un equipo de más de 32 mil colaboradores

Más de 12 mil colaboradores directos y alrededor de 20 mil indirectos forman parte de una operación en la que la experiencia y la continuidad son tan importantes como la infraestructura

4

CDMX

Farmean aura y crean ciudad

Las batallas de farmear aura son una muestra de que se debe permitir a los jóvenes la convivencia y la apropiación de las calles

18

NUEVA ERA. Año.10, no.3363
Miércoles 2 de septiembre de 2026

QM

P11 **Encuesta**

APOYA 70% GESTIÓN DE LA PRESIDENTA

EL HERALDO®
DE MÉXICO

ESPECIAL

P4-10,20,26 Y 45

Puntos destacados

Austeridad. Han logrado un ahorro de 200 mil mdp desde 2024.
Seguridad. Los homicidios dolosos han disminuido 51%.
Economía. Récord de IED en lo que va de 2026, con 35 mil mdd.
Moneda. El peso sigue fuerte, en alrededor de 17 pesos.
Deporte. Se destinaron más de mil millones en apoyos.

$10

CLAUDIA SHEINBAUM

DEFIENDE SOBERANÍA Y LA INDEPENDENCIA

CARLOS NAVARRO, FERNANDA GARCÍA Y NOEMÍ GUTIÉRREZ

ANTE LAS TENSIONES CON EU, LA MANDATARIA ASEGURÓ EN SU SEGUNDO INFORME QUE "COOPERACIÓN NO SIGNIFICA SOMETIMIENTO. AMISTAD, NO SIGNIFICA RENUNCIAR A NUESTROS PRINCIPIOS" **P4**

P30 **Zacatecas**

ESPECIAL

Cae implicado en coche-bomba

P13 **Líder del Cártel de *Los Reyes***

ABATEN AL *R5* EN MICHOACÁN

P10 **En Congreso**

ANTONIO NAVA

ENTREGA ROSA ICELA GLOSA DEL INFORME

Caliente
caliente.mx
LEAGUES CUP 2026

DÍA	HORARIO	PARTIDOS SEPTIEMBRE			LOCAL	EMPATE	VISITANTE
2	19:00	TOLUCA	VS	LEÓN	-118	+285	+285
2	21:30	AMÉRICA	VS	MONTERREY	+122	+230	+230
5	17:00	ATL. SAN LUIS	VS	GUADALAJARA	+335	+285	-134

Si apuestas $1,000 a este parlay cobrarías: $7,187

ESTOS MOMIOS, FECHAS Y HORARIOS PUEDEN CAMBIAR EN CUALQUIER MOMENTO. CONSÚLTALOS ANTES DE HACER TU APUESTA.

Recibe de regalo* $1,000 SIN DEPÓSITO
BAJA LA APP EN
¡Apuéstale a todos los partidos!

Norma Mexicana en Igualdad Laboral y No Discriminación
Empresa Socialmente Responsable ESR

50
Fundado en 1976
Año LI
Número 17.927

EL PAÍS

EL PERIÓDICO GLOBAL

Edición MADRID
2,00 euros
Miércoles
2 de septiembre de 2026

Literatura Nelio Biedermann, el prodigio de 23 años con un 'best seller' —P37

Alemania acusa a Rusia del ataque con drones bomba

● El Gobierno de Merz señala al Kremlin como responsable del atentado fallido del 4 de agosto en el aeropuerto de Leipzig ● Bonn anuncia represalias contra el régimen de Putin

CRISTIAN SEGURA
Berlín

Alemania acusó ayer a Rusia de estar detrás del ataque fallido con drones bomba del 4 de agosto en el aeropuerto de Leipzig. Casi un mes después del incidente, el Gobierno de Friedrich Merz ha llegado a la conclusión de que se trata de un episodio de la guerra híbrida desatada por el Kremlin contra los países occidentales. El anuncio lo hicieron de forma solemne el ministro del Interior, Alexander Dobrindt, y el de Exteriores, Johann Wadephul.

En represalia, Alemania cerrará el consulado de Moscú en Bonn, propondrá más sanciones contra el régimen de Vladímir Putin, aplicará mayor presión sobre la flota fantasma rusa, endurecerá los controles para los ciudadanos rusos que viajen a Alemania y liquidará el contrato de la Casa Rusa en Berlín. —P2 Y 3

—EDITORIAL EN P10

Acampada de inmigrantes ayer en la playa del Trampolín, en Ceuta. JAVIER HERNÁNDEZ

La ley contra el blanqueo pone el foco en el negocio del fútbol

Los clubes estarán obligados a informar de los fichajes millonarios

PABLO SEMPERE
Madrid

La nueva ley de prevención del blanqueo de capitales obligará a los clubes de fútbol a identificar a los inversores, patrocinadores e intermediarios con los que trabajan y a comunicar a las autoridades las operaciones más jugosas, con especial atención a los movimientos en el accionariado y a los fichajes de jugadores. El objetivo es evitar que las entidades formen parte de los entramados que mueven dinero negro. —P23

España registra el verano más cálido y letal con 5.100 fallecidos

M. PLANELLES / P. LINDE
Madrid

El verano meteorológico que se cerró ayer (abarca desde el 1 de junio hasta el 31 de agosto) ha sido de récord tanto en tierra como en el mar. Y uno de los efectos que ha dejado es un incremento en el número de muertes prematuras asociadas a las temperaturas extremas. El Sistema de Monitorización de la Mortalidad Diaria (MoMo) estima que 5.111 personas fallecieron en España por el calor. —P28 Y 29

El Gobierno aprueba un plan de choque de 309 millones para Ceuta

El Ejecutivo sostiene que las relaciones con la Casa Real "son buenas"

CARLOS E. CUÉ
Madrid

El Gobierno aprobó ayer un plan de 309 millones de euros para intentar aplacar las críticas generalizadas que está recibiendo por la gestión de la crisis migratoria en Ceuta, que comenzó hace más de un mes. El vicepresidente primero y ministro de Economía, Carlos Cuerpo, explicó que la partida incluye ayudas directas a la economía de la ciudad autónoma y gastos en seguridad, atención a inmigrantes y refuerzo de servicios públicos.

La portavoz del Gobierno, Elma Saiz, no aclaró si la visita del rey Felipe VI a Ceuta será inminente o en las próximas semanas y aseguró, ante las críticas del PP, que las relaciones con la Casa Real "son buenas". —P14 A 18

Feijóo y Abascal exhiben unidad en las protestas convocadas para hoy por la crisis en la ciudad

THE WALL STREET JOURNAL.

DOW JONES | News Corp ★★★★★ WEDNESDAY, SEPTEMBER 2, 2026 ~ VOL. CCLXXXVIII NO. 54 WSJ.com U.S. Edition

DJIA 52766.88 ▼ 419.02 0.79% NASDAQ 26099.77 ▼ 1.0% STOXX 600 647.46 ▼ 0.6% 10-YR. TREAS. ▼ 10/32, yield 4.795% OIL $90.22 ▲ $4.46 GOLD $4,348.00 ▼ $83.10 EURO $1.1594 YEN 160.18

What's News

Business & Finance

◆ **An unruly bond market** that is sending borrowing costs to their highest levels in decades is stressing sovereign debt issuers and consumers in hock to creditors. In U.S. stock trading, the S&P 500, Nasdaq and Dow fell 0.7%, 1% and 0.8%, respectively. **A1**

◆ **The G-20 finance** ministers' gathering came to an awkward close amid bickering over tariffs, public insults and a row over a group photo. **A1**

◆ **Eurozone inflation** rose for a third straight month in August, reinforcing expectations that the ECB will raise its key interest rate next week. **A9**

◆ **OpenAI in a legal filing** hit back at an Apple lawsuit accusing employees of the artificial-intelligence lab of stealing trade secrets. **B1**

◆ **Nestlé will sell its** mainstream vitamins, supplements and minerals business for $1 billion to Boston-based private-equity firm Yellow Wood Partners. **B2**

◆ **Medtronic raised** its outlook for the year after posting higher fiscal first-quarter profit and sales driven in part by contributions from newer growth platforms. **B2**

◆ **Novartis halted** eight clinical trials of an experimental therapy targeting autoimmune and neurological disorders after three patients died. **B2**

◆ **Gap tapped the** designer who turned Coach into a household name to create a new line of handbags using Gap's signature fleece and denim. **B3**

◆ **Chobani bought out** Keurig Dr Pepper's minority stake in the yogurt maker ahead of the seller's planned spinoff of its coffee business. **B3**

Worldwide

◆ **The U.S. carried out** new strikes on Iranian targets and Iran responded by firing missiles and drones across the Persian Gulf. Jordan, which hosts U.S. servicemembers in bases across its territory, reported engaging 13 ballistic missiles that entered its airspace. **A7**

◆ **Massachusetts Sen.** Ed Markey beat back a Democratic primary challenge from Rep. Seth Moulton in a fight that focused on the 80-year-old Markey's age and the future of the party. **A4**

◆ **The House voted** to censure Rep. Chuck Edwards over allegations he sexually harassed two young female staffers and created a hostile work environment. **A4**

◆ **The House passed** a bipartisan resolution to fund the government past a Sept. 30 deadline, with representatives eager to avoid a shutdown as they focus on the midterms. **A4**

◆ **Germany accused Russia** of being behind a plot to send explosive drones to a German airport last month and pledged to retaliate against Moscow. **A6**

◆ **Trump administration** officials are escalating an immigration crackdown on commercial truck drivers. **A3**

◆ **The man accused** of killing conservative activist Charlie Kirk potentially faces the death penalty after a judge ruled there was enough evidence to warrant a trial for aggravated murder. **A3**

◆ **The woman who died** in a stabbing attack in New York City's Times Square was identified as a vice president at Bank of America. **A3**

CONTENTS

Arts in Review..... A12
Business & Finance..... B2
Business News..... B3
Crossword..... A11
Heard on Street.. B12
Markets..... B11
Opinion..... A13-15
Personal Journal A10-11
Property Report..... B6
Sports..... A16
Technology..... B4
U.S. News..... A2-5
World News..... A6-9

This edition of THE WALL STREET JOURNAL was originally published in the United States and reprinted locally for regional distribution.

© 2026 Dow Jones & Company, Inc. All Rights Reserved

Bond Rout Deepens Around Globe

Yields across the world soar in a rebuke to countries' heavy borrowing

By Chelsey Dulaney, Alexander Osipovich and Caitlin McCabe

The global economy has a new challenge to surmount: an unruly bond market that is sending borrowing costs to their highest levels in decades.

A rout in bond markets deepened on Tuesday when Japan's 10-year bond yield touched 3% for the first time since 1996. Markets in other heavily indebted nations had their own superlatives. The U.K's 30-year bond yield hit the highest level since 1998. Bond yields in Germany and France rose to their highest levels in more than a decade. The 10-year U.S. Treasury yield climbed closer to 4.8%, a level last touched in January 2025.

The run-up in interest rates has profound consequences for the global economy, heaping pressure on everyone from home buyers to credit-card holders and especially governments, which have borrowed heavily in recent years.

The bond selloff has been building for weeks and reflects a number of drivers. A jump in oil prices this week after fighting resumed in the Persian Gulf was the latest catalyst. When energy prices rise and feed through to the economy, bond investors demand higher yields to compensate for higher inflation.

Heavily indebted countries—including the U.S.—have been hit hardest. This reflects

Please turn to page A2

◆ War complicates Fed's next move..... A2
◆ Heard on the Street: Oil prices hit bond market... B12

10-year government bond yields

Source: Tullett Prebon

Cuba's Schools Reopen Amid Power, Water Crises

YAMIL LAGE/AFP/GETTY IMAGES

CHALLENGES: Children in Havana line up beneath portraits of revolutionary leaders Che Guevara and Fidel Castro on Tuesday. The first day of classes came as the island grapples with power, water and fuel shortages compounded by a U.S. oil embargo.

Summit Ends With Tension as U.S. Allies Push Back

ASHEVILLE, N.C.—Treasury Secretary Scott Bessent sought this week to convince global economic leaders that growth can outrun debt, but the G-20 gathering here ended Tuesday amid a global bond-market selloff, bickering over tariffs and a squabble over a group photo.

By Matt Grossman, Brian Schwartz, Paul Vieira and Kim Mackrael

The disconnect between the sideline feuds—a renamed Great Lake, a photo with a Russian minister—and the growing stress in global markets raised fears among many investors that leaders aren't confronting

Please turn to page A2

Humble Debut for Shein IPO

Shein, the Chinese fast-fashion giant, made a subdued stock-market debut on Tuesday. Shares fell as much as 10% on the Hong Kong exchange before rebounding to close at the initial public offering price. Early Wednesday, the stock was down 3.3%. The valuation at the close was about $26 billion—a far cry from its 2022 peak, when it was valued at $100 billion in a funding round. **B1**

Shein share price on the Hong Kong exchange

Note: HK$20=$2.55 Source: FactSet

Al Qaeda-Houthi Alliance Stirs New Trouble for U.S.

The militants threaten another Middle East oil-shipping route

By Michael M. Phillips

On a balmy evening, Jibril "One-Armed" Yahya Ali and his new bride set out for a honeymoon drive along the beach outside al-Ghaydah, Yemen.

Jibril, a Somali, and his Yemeni wife had met through a mutual acquaintance, an arms dealer who helped Jibril buy military-grade weapons from Yemen's Houthi rebels. Jibril would then smuggle the arms to al-Shabaab, an Islamist insurgent group fighting to overthrow the government in Somalia.

The budding alliance benefited both sides. Al-Shabaab, the world's richest al Qaeda wing, had cash but needed weapons and training. The Houthis had sophisticated arms and tech know-how, but coveted money and a new perch for attacks against the West.

The exchange also made Jibril a target.

On Feb. 12, four months after Jibril married Budoor Murshid, the couple took the Toyota Corolla on their sunset drive. Budoor's phone rang. They parked, and Budoor

Please turn to page A9

U.S., Iran Trade Fire

Trump answers Iranian attacks on ships, mining of Strait of Hormuz with new strikes..... A7

Londoners Are Stewing Over Illegally Parked Ferraris

* * *

Tony neighborhoods clogged with foreign supercars bearing tickets drivers won't pay

By Eliot Brown And Kate Lynch

LONDON—A midnight-black Land Rover Defender P400 recently slid up next to some trash bags in a no-parking zone outside Harrods and nestled against the curb at an angle, its rear protruding into the street.

The driver of the slick SUV bearing Qatari plates shifted into park, stepped out and headed into the tony department store. Cars honked as they snaked by.

The luxury lanes of London have a pesky problem: foreign supercars that park where they see fit, racking up tickets the drivers don't pay.

London's priciest neighborhoods are showcases for ostentatious automobiles at all times of year, V12 engines roaring through streets where speed limits top out at 20 miles-per-hour. The neighborhoods become particularly clogged with Ferraris, Lamborghinis and McLarens bearing Middle East plates in the summer, as their drivers escape the Gulf's scorching heat.

Luxury carmageddon

Underground parking garages are scant in London's gilded precincts. Capacious Rolls-Royces and Bentleys rub bumpers with plebeian Honda Civics and Fiats, all seeking streetside spaces.

When parking spots are scarce, supercar drivers often

Please turn to page A11

Russia Skirts Sanctions Through Island Haven

By Noemie Bisserbe And Thomas Grove

MALÉ, Maldives—The white-sand beaches, turquoise waters and secluded luxury resorts of this South Asian archipelago attract millions of tourists each year. But a new trade has quietly emerged behind the postcard-perfect backdrop: a web of companies helping Russia evade sanctions.

Hundreds of millions of dollars in goods that are restricted or destined for companies under sanction have changed hands at the airport, according to documents reviewed by The Wall Street Journal and interviews with Western officials. Some of these goods serve both civilian and military uses. The airport's cargo holds are often filled with aircraft parts, electronic components and other restricted goods, according to the documents and officials.

The amount of goods flowing through the Maldives is relatively small when compared with Russia's biggest channels for sanctions evasion, including China, Turkey and the United Arab Emirates, which together account for about $15 billion in restricted Russian imports annually. But the flow of goods through the Maldives, which hasn't previously been reported, shows how expansive Russia's efforts to thwart Western restrictions are.

Through more than four years of war, Moscow has repeatedly shown it can find the gaps in sanctions, leaving Western officials playing a game of whack-a-mole as they try to halt the flow of goods that sustain Russia's war effort and economy.

The documents reviewed by the Journal—air waybills, a cargo manifest, and emails between logistics companies—paint a picture of how the system in the Maldives works.

A commercial flight operated

Please turn to page A6

INSIDE

EPA/SHUTTERSTOCK

PERSONAL JOURNAL
Sorting out the differences among fast passes through airport security. **A10**

IMAGN IMAGES/REUTERS

SPORTS
Stan Kroenke expands his sports empire with $4 billion Angels purchase. **A16**

"All the News That's Fit to Print"

The New York Times

THE WEATHER
Today, cloudy, humid, an afternoon shower in spots, high 75. **Tonight,** humid, showers and a storm, low 70. **Tomorrow,** humid, thunderstorms, high 84. Weather map, Page B12.

VOL. CLXXV .... No. 60,995 © 2026 The New York Times Company WEDNESDAY, SEPTEMBER 2, 2026 Prices in Canada may be higher $4.00

JEDRZEJ NOWICKI FOR THE NEW YORK TIMES

Frontline Ukrainian schools like this one in Zaporizhzhia, a steel industry town, are better prepared to protect students below ground.

Ukraine Acclimates to Subterranean Classrooms

Underground Schools Proliferate as Drones Swarm the Sky

By ANDREW E. KRAMER and EVELINA RIABENKO

ZAPORIZHZHIA, Ukraine — On the surface, the schools appear only as playgrounds or soccer fields, with classrooms sunk like bunkers under yards of dirt. Children get a glimpse of the sky only occasionally, when all-clears from air raid alerts allow a bit of time outside.

During the first day of classes on Tuesday in the southern Ukrainian city of Zaporizhzhia, students spent their recess hanging out under ventilation ducts or sitting on benches along the reinforced concrete walls. Little feet swung above the floor.

There are now 74 of these wholly underground schools in Ukraine, a stark measure of the drawn-out nature of the war and of a campaign of Russian aerial bombardment that is escalating more than four years in.

"It's impossible to get an education now without going underground," said Oleksandr Lagin, 39, a grocery store manager whose two sons study below ground for safety against drones and missiles.

It might seem apocalyptic to put children in such schools. But in some ways, they are the lucky ones.

Most of Ukraine's 3.6 million school-age children study online or above ground. During air alerts, they descend to basements, where students of all ages crowd together and instruction is impossible.

In Kyiv, the capital, on Friday, for example, air alerts were in effect for 158 minutes, or the equivalent of four of six lessons in a school day. The city has been under near-continuous assault from jet-powered drones for days, unnerving parents. On Tuesday, an air alert disrupted opening-day ceremonies there.

The authorities in the Kyiv region urged schools to avoid any ceremonies involving crowds, lest a drone hit them. "Put safety first," implored Tymur Tkachenko, the regional military administrator.

As Russia continued its barrages, eight people were killed overnight on Tuesday in Kyiv, including six employees of a railway company in an attack on train in-

Continued on Page A6

Vance Strives To Win Over Jewish Voters

Met With Skepticism at a Key Conference

By YAIR ROSENBERG and THEODORE SCHLEIFER

LAS VEGAS — When Vice President JD Vance's team was mulling whether to accept an invitation to speak to the Republican Jewish Coalition, intermediaries reached out to a few prominent Jewish donors for a gut check: What type of reception would he get, exactly?

Many Jewish conservatives had major reservations about Mr. Vance that had only escalated in recent months as he became the public face of the administration's diplomatic efforts with Iran, Israel's sworn enemy. So his appearance at the group's biannual conference in Las Vegas, where he would face one of the Republican factions most skeptical of him, his ambitions and associations, would be a risk.

The outreach by Mr. Vance's allies, described by two people with knowledge of it who were granted anonymity to discuss private communications, reflected a delicate balancing act. An all-but-certain presidential candidate next year, Mr. Vance is trying to hold together a coalition that has been bitterly divided over antisemitism, the place of Jews in American politics, and the U.S.-Israel relationship before the Republican primary contest takes off in earnest next year.

In closed-door remarks on the fifth floor of a Vegas Strip casino, the vice president defended his relationships with divisive influencers, noted parallels between his Catholic faith and Judaism, and called for rewriting the playbook for how Republicans make the case for the U.S.-Israel alliance, according to audio of his question-and-answer session obtained by The Times.

Mr. Vance flew to Las Vegas from Michigan, where he called Dr. Abdul El-Sayed, Michigan's Democratic Senate nominee and an outspoken critic of Israel, "very, very evil" at a rally for the candidate's Republican opponent, former Representative Mike Rogers.

The vice president's stop in Las Vegas was widely understood, including by members of the coalition's board, as an attempt to smooth things over with an influential community that remains one of the holdouts in the Republican donor class and commentariat. Even before he addressed the group on Monday evening, the tension was palpable in the room.

"I've gotten about 100 texts the last two days: 'Why Vance?'" Sid Rosenberg, a conservative radio

Continued on Page A15

A BOND SELL-OFF JOLTS BORROWERS ACROSS THE GLOBE

WORRY OVER INFLATION

Iran War Drives Turmoil as Yields Hit Highest Levels in Decades

By ESHE NELSON

LONDON — A global sell-off in government bonds intensified on Tuesday, pushing borrowing costs in some of the world's largest economies to the highest levels in decades. The moves threaten to ripple through a wide range of debt, including business loans and mortgages for already-stretched consumers.

A combination of factors is prompting investors to demand higher returns to hold government debt: a flood of borrowing by the world's richest nations, expanding budget deficits, persistent inflation and few signs that countries are able or willing to take steps to improve these conditions.

The yield on 10-year U.S. Treasury notes, perhaps the world's most influential interest rate, reached its highest since January 2025, briefly hitting 4.8 percent, and the yield on the 30-year bond continued to hover around a two-decade high. Yields move inversely to prices, so the rise in yields reflects a drop in prices.

America's rising borrowing costs have set off a battle between Treasury Secretary Scott Bessent and investors, but the factors pushing up bond yields in the United States are also issues in other big markets.

"It's a global story," said Peter Schaffrik, a strategist at RBC Capital Markets in London.

The rise in oil prices since the start of the war in Iran has compounded worries about stubbornly high inflation. Mr. Bessent is joining international finance ministers this week in Asheville, N.C., for a Group of 20 meeting, as U.S. foreign policy continues to upend the global economy. On Tuesday, he downplayed the market moves. "I don't think we're in any kind of dire situation," he said in an interview with Fox Business at the meeting.

This week, the yield on 10-year bonds in Japan climbed above 3 percent for the first time since 1996; in Britain, they reached their highest level since mid-2007; and in Germany, they hit levels last seen in 2011.

A borrowing binge by technology companies to build artificial intelligence systems is another factor pushing up the costs of all types of debt. Companies have is-

Continued on Page A8

Women Face Rising Threat In Cartel War

By PAULINA VILLEGAS

MAZATLÁN, Mexico — It's been nearly a year since her younger sister Cecilia disappeared, and Nadia Berrelleza barely sleeps.

Instead, she spends her nights seeking clues, retracing Cecilia's last movements and scrutinizing messages, photographs and videos claiming to reveal her fate.

One image she received showed a young woman with long, curly black hair — just like Cecilia's — kneeling and blindfolded, her hands bound, surrounded by armed men. Investigators said the image was generated by A.I. Another video sent on Facebook showed a woman being sexually assaulted. The sender demanded a reward.

ADRIANA ZEHBRAUSKAS FOR THE N.Y.T.

Nadia Berrelleza's youngest sister vanished last summer.

"I know her face perfectly; I could never have believed it was her," Ms. Berrelleza said. "But it's still so horrible to see that."

Cecilia Berrelleza, 31, went missing in July 2025 after going to lunch with friends in Mazatlán, a coastal city in the Mexican state of Sinaloa. Since then, Nadia has appealed to the authorities and the public, even offering her car in desperation as a reward for Cecilia's return. The attention, she said, has brought a stream of tips but also opportunists trying to extort her with false claims about Cecilia's fate.

The disappearance is part of a wave of violence that has made Sinaloa State the most dangerous in the country for women. It also coincides with a war between two factions of the Sinaloa Cartel that has weakened security and ter-

Continued on Page A7

A Climate Law To Bill Polluters Is Struck Down

By KAREN ZRAICK

A federal judge has struck down New York State's new climate "superfund" law, ruling that it conflicted with federal law.

The law, signed by Gov. Kathy Hochul in 2024, required large fossil fuel companies to pay $75 billion over 25 years for projects to bolster the state's ability to withstand the extreme weather linked to global warming.

The law was modeled on the federal Superfund program to clean up industrial waste, and it inspired several other states to consider similar climate legislation. But Republican-led states, the Trump administration and business groups challenged New York's law as well as a similar one in Vermont.

Judge Brenda K. Sannes, an Obama appointee and chief judge for the Northern District of New York, ruled on Monday that New York's "unusual and sweeping statute" was unenforceable. She wrote in the 63-page decision that its ambitions surpassed the limits of state law.

The judge relied heavily on a 2021 decision by the U.S. Court of Appeals for the Second Circuit dismissing a lawsuit by New York City against oil companies that argued that the companies should

Continued on Page A16

MADELEINE HORDINSKI FOR THE NEW YORK TIMES

In Praise of Peevish Pets

At the largest annual ferret show in the nation, a shrinking community celebrated the animals' quirks — and its own. Page A11.

Secretive Supreme Court Keeps Its Own Records Close, if at All

By JODI KANTOR

In early 2016, Justice Antonin Scalia died suddenly of a heart attack on a Texas ranch, sending his Supreme Court colleagues into a period of grief and uncertainty. Behind closed doors, they had to contend with another piece of unsettling news.

Justice Scalia, the leading light of the conservative legal movement, had left no plans for his working papers, according to five people aware of the situation. For a Supreme Court justice, this was the equivalent of dying without a will. With no instructions for creating an archive or opening it to the public, the definitive inside account of his work — and the court's — could be lost or emerge with uncomfortable speed.

So following his death, his colleagues entered into private negotiations to try to head off any such situation in the future.

In a series of memos and conference meetings, Chief Justice John G. Roberts Jr. led the surviving justices in discussions about imposing a more uniform seal for their own papers, according to several people with knowledge of the process.

The absence of instructions from Justice Scalia and ensuing confidential conversations, which have not previously been reported, help explain why the nation's highest court can be so difficult to understand. The ultimate record of the court's work is considered the personal property of each justice, to dispose of or share as he or she chooses. And many of the justices have valued confiden-

Continued on Page A18

NATIONAL A11-20

Conviction in Killing of Tupac
Duane Keith Davis, 63, was found guilty of first-degree murder after he went on an interview tour discussing his role in the 1996 drive-by shooting. PAGE A20

Having Second Thoughts
Gov. Josh Shapiro of Pennsylvania is pumping the brakes on data centers. But in a region that lost the steel industry, the jobs are welcome. PAGE A12

Details on Midtown Stabbing
The woman killed on her commute through Times Square on Monday was a young bank executive who was just back from maternity leave. PAGE A16

INTERNATIONAL A4-10

U.S. and Iran Trade Strikes
The renewed hostilities were the latest surge of violence that has punctured weeks of relative calm. PAGE A10

Making Coffins as Ebola Rages
The virus has put makers at the center of a debate around how to bury still-contaminated bodies safely. PAGE A4

BUSINESS B1-6

Cupertino's New Boss
John Ternus, Apple's new C.E.O., faces big challenges to retain talent and innovate as A.I. reshapes tech. PAGE B1

ARTS C1-6

A Better Women's Music Fest
Olivia Rodrigo successfully pulled off a resurrection of the genre with her Daisy Chain Fields event. PAGE C1

ON THE WEB

Primaries in Massachusetts
Voters chose nominees for Senate and governor. Coverage at nytimes.com.

SPORTS B7-10

Just Couldn't Stay Away
The superb defensive lineman Aaron Donald was persuaded to end his retirement and return to the Rams by the team's off-season moves, notably the trade for Myles Garrett. PAGE B7

The Billion-Dollar Wrist
After missing four weeks with the kind of injury that can doom a tennis career, Carlos Alcaraz won his first singles match at the United States Open in straight sets. PAGE B8

OPINION A22-23

Bret Stephens PAGE A23

FOOD D1-8

Dinner? No Big Deal.
Ease into fall with weeknight meals that are truly delicious and ready in under an hour, like za'atar turkey meatballs with tahini yogurt, below. PAGE D4

The Washington Post

Prices may vary in areas outside metropolitan Washington.

RE V1 V2 V3 V4

Mostly sunny 90/75 • Tomorrow: T-storm 96/76

Democracy Dies in Darkness

WEDNESDAY, SEPTEMBER 2, 2026 · $4

Trump's oil deal comes with risks

Likely to be years before production meaningfully ramps up, experts say

BY EVAN HALPER, ANTHONY FAIOLA, SAMANTHA SCHMIDT AND KAREN DEYOUNG

President Donald Trump is touting the deal to acquire a vast stake in Venezuela's oil reserves as a game-changing breakthrough that will drive down prices at the pump and begin to refill depleted emergency government oil inventories in the United States.

But many in the oil industry are warning not to expect quick relief — that extracting this oil will be a dangerous, laborious and costly endeavor, and it's not clear how it's all going to come together.

Among the little the White House has shared publicly about the deal is that it gives the U.S. government a 35 percent stake in a Venezuelan oil production company, which is gaining contracts to operate 17 oil fields with estimated reserves of about 65 billion barrels. The U.S. will maintain rights to purchase the extracted oil.

Trump and other senior officials have not revealed details on how the plan will be financed, except to say no U.S. government money is involved. The admin-

SEE OIL DEAL ON A10

In Ontario, N.Y., name change causes stir

Republicans in town grapple with president's focus on Great Lake

BY LAURA BEVERIDGE

ONTARIO, N.Y. — Serafino Rosso lives in a big home in this tiny town overlooking the Great Lake it's named after. When President Donald Trump renamed the lake, Rosso thought: Why stop there?

"I would like it if they changed the name here to the Town of America: The Town of America on the Lake of America," Rosso, a 41-year-old telecoms manager, said proudly while standing outside Ontario's lone grocery store. "It makes me feel really patriotic. It felt Canadian before."

Trump escalated a trade war with Canada with his executive order renaming Lake Ontario to Lake America, sparking an international outcry. Even in places where most people love Trump, not everyone is on board with upending centuries of tradition to score points in an improvised trade war.

Nowhere is the issue more salient than the place called Ontario on the U.S. side of the lake. Republicans have mixed feelings about the rebrand in this lakefront Upstate New York commu-

SEE ONTARIO ON A13

Rename refusal: Mapquest has seen a surge in app downloads. A4

Calm after the storm

REUTERS

Nataliia and her daughter Elia, 6, who are residents of the town of Borispil, Ukraine, hold each other on Tuesday outside an apartment building that had been damaged by a recent Russian missile strike.

President's projects test the courts, and the clock

Using legal loopholes and executive power, Trump is remaking Washington

BY DAN DIAMOND AND JUSTIN JOUVENAL

President Donald Trump has said he was puzzled when aides told him he could build a massive new White House ballroom without seeking approval.

"They said, 'Sir, this is the White House, you're the president of the United States. You can do anything you want,'" Trump said in October at a dinner honoring ballroom donors, recounting the exchange.

The president has spent his second term in office testing — and often proving — that claim. Within a week of his remarks, Trump had torn down the White House's East Wing to build his planned ballroom, the most significant change to the White House grounds in generations. He has since directed workers to cut down beloved trees in public parks, ordered up statues at the White House and across the city, and announced plans for new monuments, shaped by his own views for the nation's capital.

Nearly every corner of the White House grounds has been eyed for potential renovations or new construction, including a new helipad, which workers are racing to complete this month. He has already paved over the mansion's Rose Garden, added gilding throughout the building and fenced off the neighboring public park for a months-long renovation project.

The president has said he hopes to complete the ballroom and other projects during his term, which ends in January 2029. He and his deputies have insisted that they are beautifying Washington, even as many longtime residents and civic leaders beg him to stop.

To accomplish his construction agenda, Trump has subverted norms that guided past presidents, ignored outraged Democrats in Congress, remade expert panels and outraced the courts. As a federal judge deliberated this spring over whether to halt Trump's rushed renovations to the Lincoln Memorial Reflecting Pool, the administration completed its rapid six-week project before the judge could rule. (The pool has since been drained again for another batch of changes.)

It is unclear whether anyone can legally stop some of Trump's most audacious projects, such as the ballroom, despite its widespread unpopularity with the public.

The Department of Justice has argued that only Congress, not the courts, could have stopped the ballroom. But administration officials also maintain that lawmakers already authorized the project by setting aside sev-

SEE CONSTRUCTION ON A8

Putin pledges to back Iran

KREMLIN TOUTS TEHRAN ALLYSHIP

Nations urged to work together to challenge U.S.

BY MARY ILYUSHINA

In a joint appearance at a regional security meeting, Iranian President Masoud Pezeshkian on Tuesday thanked Russian President Vladimir Putin for his support in wartime and urged that their nations work together to oppose U.S. sanctions.

The United States and its allies, especially in Europe, have imposed extensive economic penalties on Iran over its nuclear program and more recently its refusal to bow to President Donald Trump's demands in the Strait of Hormuz; and against Russia for its continuing war in Ukraine.

"They do not have the right to impose sanctions whenever they please, violate international law, and then commit acts of aggression," Pezeshkian told Putin, according to a Kremlin readout of their meeting on the sidelines of a Shanghai Cooperation Organization summit in Bishkek, Kyrgyzstan.

Putin, in turn, said that his country was trying to help Tehran in its war with the United States.

"During this difficult period, we are striving to provide you with the necessary assistance — as we have discussed — and are supplying you with essential goods," Putin said, according to the Kremlin account.

Putin made his pledge of ongoing support just days after Treasury Scott Bessent announced a new economic pressure campaign against Iran called Operation Economic Outcast that he said would result in "unprecedented economic isolation" of

SEE PUTIN ALLY ON A12

Attacks: The U.S. launched a new round of strikes inside Iran. A13

JOSEPH PREZIOSO/AFP/GETTY IMAGES

Meeting the press

Kevin Reddington, Lindsay Clancy's defense attorney, speaks to the media after a verdict was not reached in Clancy's murder trial at Plymouth Superior Court in Plymouth, Massachusetts.

USPS plans could reject large batches of ballots

Whistleblower warns of Postal Service system tied to mail-voting order

BY PATRICK MARLEY

An anonymous federal official warned in a disclosure to Congress that a rushed and insufficiently tested U.S. Postal Service system could prevent large numbers of Americans from receiving mail ballots this fall if courts approve President Donald Trump's plans for the midterm elections.

The disclosure, made public Tuesday morning by Sen. Richard Blumenthal (D-Connecticut), says the Postal Service has adopted an internal "zero-percent failure policy" under which an entire batch of ballots would be rejected if a single barcode sampled by a postal employee could not be scanned or matched with information submitted through a new online portal. A batch could contain tens of thousands of ballots, according to the disclosure.

"The Postal Service has designed a system to disenfranchise millions of Americans," Blumenthal said in a call with reporters.

A Postal Service spokesperson in a statement said the portal would provide "a simple, secure, and efficient way" to submit voter lists but did not address the whistleblower's claims about a zero-failure policy.

"Regardless of political party or perspective, we share a common goal: ensuring that Americans can have confidence that their election mail will be handled securely and delivered reliably," the Postal Service spokesperson said.

White House spokeswoman Lauren Bis said the Postal Service's plans would be straightforward to implement.

"Under President Trump, the federal government is working to ensure safe, transparent and honest elections," she said in a

SEE BALLOTS ON A2

IN THE NEWS

Vitriol in Michigan JD Vance weighed in on the purple state's tight Senate race, calling Democratic candidate Abdul El-Sayed "a very, very evil" person. A5

Primary elections For coverage of Tuesday's contests in Massachusetts, including results, go to washingtonpost.com.

THE NATION

A Haitian immigrant distraught over being forced to wear an ankle monitor is dead after walking into traffic. A2

Federal judges face intensifying threats to their safety, according to two new reports. A3

THE WORLD

Germany blames Russia for an attempted attack on a Ukrainian cargo plane in Leipzig last month. A13

China's economy has become unbalanced due to a decline in blue-collar workers. A11

THE ECONOMY

DHS has closed 110 trucking schools, saying their graduates did not meet English-language proficiency requirements. A14

Apple has struggled to navigate the artificial intelligence boom. Is new CEO John Ternus up to the task? A14

STYLE

If you've tuned in to tennis this summer, you may have noticed a resurgent fashion trend: pleated skirts. B1

SPORTS

Raygun, the Australian breakdancer who went viral at the Paris Olympics, is back in a Netflix documentary. B7

THE REGION

A judge in January ordered Virginia officials to restore voting rights to felons. Many remain disenfranchised. B13

FOOD

Single-purpose kitchen tools might seem like needless clutter, but there are a few we can't live without.

BUSINESS NEWS.....A14
COMICS.....B4
OBITUARIES.....B16
OPINION PAGES.....A15
TELEVISION.....B6
WORLD NEWS.....A11

CONTENT © 2026 The Washington Post

Year 149, No. 54692

Los Angeles Times

$3.66 DESIGNATED AREAS HIGHER © 2026 WEDNESDAY, SEPTEMBER 2, 2026 latimes.com

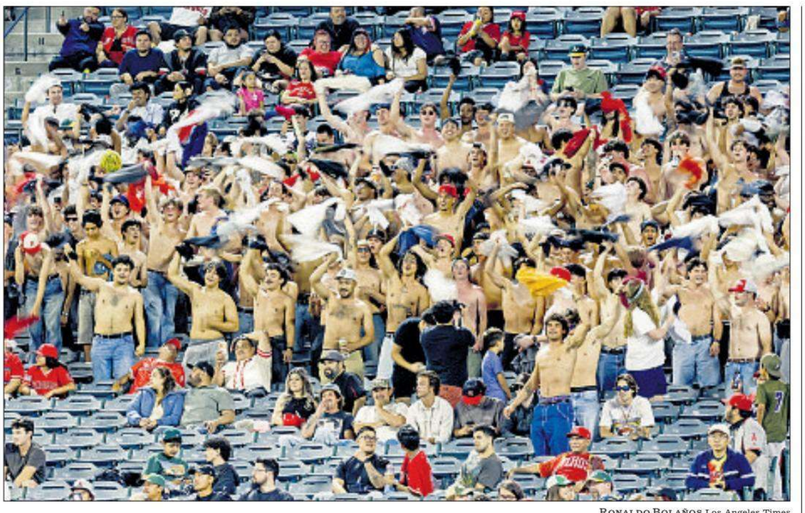

RONALDO BOLAÑOS Los Angeles Times

ANGELS fans wave their shirts and chant "sell the team" at Angel Stadium on May 20, frustrated by years of losing under Arte Moreno. On Tuesday, the owner agreed to sell the Angels to Rams owner Stan Kroenke.

Rams owner to buy Angels for $4 billion

BY SAM FARMER AND BILL SHAIKIN

Rams owner Stan Kroenke has agreed to buy the Angels, adding Major League Baseball to a portfolio that spans six leagues and two continents.

The deal marks the end of Arte Moreno's turbulent ownership of the Angels, with the news triggering shock followed by celebration among beleaguered fans whose team owns baseball's longest active playoff drought.

The transaction runs through Kroenke Sports & Entertainment, Kroenke's holding company, which also owns the Denver Nuggets of the NBA, the Colorado Avalanche of the NHL, the Colorado Rapids of MLS and Arsenal of the English Premier League.

The Angels are being sold for an MLB-record $4-billion valuation, a person with knowledge of the deal not authorized to discuss it publicly told The Times. The previous high was the $3.9-billion sale of the San Diego Padres that was completed last month.

Forbes had valued the Angels at $2.8 billion in March. The sale is subject to regulatory review and MLB approval, with the expectation it will close in the first quarter of next year.

Companies tied to Kroenke also own the Rams and built SoFi Stadium and the 300-acre Hollywood Park development around it in Inglewood, a project that has grown into a sports and entertainment hub for Los Angeles County and is set to host events during [See **Angels,** A8]

PLASCHKE: Light up the halo, the Angels have a guardian. **SPORTS, B10**

Whistleblower says USPS defied court on ballots

'Faulty' system could cut off delivery of materials for millions, several lawmakers say.

BY KEVIN RECTOR

The U.S. Postal Service is rushing to implement President Trump's new rules for mail ballots — despite a court order barring it from doing so — using "an entirely new and untested set of IT systems" that could cause "catastrophic problems" in the November election, according to an agency whistleblower.

"Potentially millions of American voters may not receive their mail-in ballot this election cycle in a timely manner, or at all," the unidentified whistleblower alleged in a statement published Tuesday by Sen. Richard Blumenthal (D-Conn.), the ranking Democrat on the Permanent Subcommittee on Investigations.

Among other issues, the whistleblower alleged that the Postal Service's new Federal Ballot Mail Portal for verifying mail ballots — which Trump demanded in a March executive order and California and other states are challenging in court — has been built in a "slapdash" manner and is "fundamentally flawed." Thousands of ballots would be invalidated whenever a single ballot's newly designed Postal Service barcode isn't properly read, the whistleblower said.

"As presently designed, if even one bar code on one single ballot in a bulk-mailing of 10,000 ballots fails to properly scan during the verification process, the entire batch is rejected and sent back to the state — effectively stopping the ballots from being mailed to voters," read the whistleblower's statement, which the group Whistleblower Aid helped draft.

A Postal Service spokesperson said in a statement to The Times that the agency was "carefully reviewing the concerns" raised by Blumenthal and the whistleblower, welcomes oversight and is committed to transparency.

The agency has spent months developing its portal "to provide election officials with a simple, secure, and efficient way to share lists of individuals receiving [See **Ballots,** A6]

A push to pump brakes on Big Tech

California lawmakers advance flurry of bills aimed at social media, AI and data centers.

BY QUEENIE WONG AND DAKOTA SMITH

SACRAMENTO — Long the epicenter of the global tech industry, California is taking more action to shield its children, communities and workers from the threats posed by the very industry that's become central to the state's identity and enviable economy.

State lawmakers on Monday passed new safeguards around social media, artificial intelligence and data centers at a time when technology has become intertwined with people's daily lives.

Efforts to rein in the power of Big Tech extend beyond concerns that TikTok, Instagram and other social media platforms are harming young children.

Unions and workers worry that AI will take their jobs, and lawmakers are trying to tackle privacy and safety issues as AI features get added into smart glasses and toys. Californians are concerned that the proliferation of data centers will increase their electricity bills and strain water supplies.

"There's a heightened level of tech anxiety right now, and that manifests itself from social media to data centers to AI taking jobs," said Assemblyman Josh Lowenthal (D-Long Beach). "People are coalescing and they're demanding that policymakers make change."

California Gov. Gavin Newsom, who has previously vetoed some bills aimed at adding restrictions on Silicon Valley businesses, will [See **Big Tech,** A11]

ALLEN J. SCHABEN Los Angeles Times

CLOSURES posted in Laguna Beach on Tuesday warn of hazardous conditions.

A rain check for Labor Day

Developing hurricane in Pacific could cause flooding

BY RONG-GONG LIN II

Could Southern California be at risk of flooding from the remnants of a hurricane this Labor Day weekend?

It's a possibility, some weather experts say, and scientists are closely watching Tropical Storm Marie develop Tuesday in the eastern Pacific Ocean, south of the Baja California peninsula. Marie is expected to turn into a hurricane by Wednesday, the National Hurricane Center said.

There's high uncertainty over the path the storm will take, the National Weather Service office in San Diego said. But its development underscores the weather conditions that have affected Southern California this summer: unusually hot ocean temperatures and intense humidity.

The threat of extreme weather is expected to intensify this winter, with a "very strong" El Niño climate pattern forecasted in the central and eastern tropical Pacific Ocean. If El Niño performs as expected, it'll trigger changes in the atmosphere that will move the winter storm track farther south, sending above-average rain and big waves to Southern California and risking a season of erosion and flooding on the coast.

The intense storm activity in the Pacific this summer may be a preview of what's to come.

The development of Marie comes amid an unusually active hurricane season in the eastern Pacific, [See **Storm,** A7]

L.A. taxman goes after jet-set celebs

Plane owners may not know about property levies. That doesn't fly with assessor.

BY REBECCA ELLIS

Jeff Bezos got hit with a notice for about $244,000 in overdue L.A. County taxes and fees on his luxury jet.

A private aircraft that, according to flight tracking database JetSpy, is linked to Rihanna racked up a roughly $104,000 bill for unpaid taxes.

Stan Kroenke, the billionaire owner of the Rams, got dinged about $290,000 for two private planes that JetSpy says belong to him.

L.A. County Assessor Jeff Prang is on a mission: Find the ultrawealthy jet owners who failed to pay taxes on their luxury planes and make them cough up.

Private jet owners in California have to pay an annual 1% property tax on their plane. Airplanes are taxed in the place that they are "habitually situated" when not in flight. That means it doesn't matter where a plane is registered or where the owner lives, but rather where the plane has spent the most time on the ground. If they fail to pay, they get charged a penalty fee.

This year, the assessor's office sent out hundreds of bills to plane owners that the office said failed to pay the tax on time. The revenues are expected to pad the county coffers with an extra $38 million, while infuriating many of the region's richest residents who insist they had no idea they needed to pay.

"One thing that is very clear is that private aircraft owners in Los Angeles County, and, likely, across California, have been very successful in evading assessment and taxes," said Prang, who won reelection in June. "We knew that we were missing things. Obviously, the details here show that we missed a lot."

The Times obtained the list of jets owing taxes through a public records request and then linked them to a star-studded assortment of celebrities, business tycoons and tech titans us- [See **Planes,** A7]

KEVIN DIETSCH Getty Images

ARMY SECRETARY IS OUT

Dan Driscoll, left, is the latest military leader to depart under President Trump. Tensions with Pete Hegseth, center, were reported. **NATION, A4**

Mother's battle is now children's

Columnist Steve Lopez speaks with daughters, son of Eaton fire victim who was fighting to go home. **CALIFORNIA, B1**

Weather

Mostly sunny.
L.A. Basin: 84/64. **B6**

Markets **A11**
Opinion Voices **A12**

Jewish support for Mark Ruffalo

In letter, artists call out Paramount's "smear campaign" against the actor. **BUSINESS, A9**

For the latest news, go to **latimes.com.**

Two '90s rap slayings, one still unsolved

Tupac Shakur murder case ends in guilty verdict. But Biggie Smalls case stays cold.

BY RICHARD WINTON

For decades, two of the music world's most notorious killings remained unsolved.

First, Tupac Shakur was gunned down on the Las Vegas Strip in 1996. Six months later, Christopher Wallace, known as Biggie Smalls, was fatally shot on Wilshire Boulevard after a music event at the Petersen Automotive Museum.

Both killings captivated the public and seemed tied to gang feuds involving the rap world. But despite lengthy investigations, amateur sleuthing and endless speculation, neither case came to a resolution.

Until this week.

On Monday, a Las Vegas jury found a onetime Compton gang leader guilty in the slaying of rapper Shakur.

It took jurors only a few hours of deliberation to find that Duane "Keffe D" Davis had orchestrated the fatal 1996 shooting of Shakur as the rapper sat in a BMW next to Death Row Records founder Marion "Suge" Knight. The 63-year-old Davis, convicted of murder, faces a potential life sentence.

Davis was always a prominent figure in the case, writing a book about the murder that included self-incriminating passages. Prosecutors used his words as the central part of their case.

Legal experts say the conviction marks a victory for law enforcement officials, whose investigations into both slayings were mired in uncooperative witnesses, questionable police work and what in retrospect seem like missed opportunities.

Police had known about a potential connection between Davis and the Shakur [See **Slayings,** A6]

7 85944 00200 5

FINANCIAL TIMES

WEDNESDAY 2 SEPTEMBER 2026

UK £3.70; Republic of Ireland €4.10

Takaichi clashes with tradition — and bonds
BIG READ, PAGE 19

Disorder is Trump's present to the world
MARTIN WOLF, PAGE 21

Russia secretly helping Iran develop advanced supersonic cruise missiles

- Leaks reveal covert programme
- Moscow-Tehran ties deepen
- Heightened threat to US vessels

MILES JOHNSON, MAX SEDDON AND CHARLES CLOVER — LONDON

Russia has been secretly helping Iran develop advanced supersonic cruise missiles in one of the most significant known transfers of strategic military technology from Moscow to Tehran.

The multiyear covert programme, codenamed C430L, has enlisted some of Russia's most experienced missile specialists to help Iran develop a new class of weapon capable of threatening US aircraft carriers and other warships in the Middle East.

An FT investigation uncovered the programme, which began in 2023 and continued into the US-Israeli war against Iran, through leaked Russian correspondence, travel records and analysis of military patents.

The main purpose of C430L is to help Iran develop a ramjet propulsion system, an engine that allows a cruise missile to sustain flight at several times the speed of sound. Missile and military experts said that the technology was almost certainly intended for anti-ship and land-attack cruise missiles.

"This is the transfer of a highly strategically sensitive military technology from Russia that the Iranians have wanted to acquire for decades," said Fabian Hinz, an expert on Iranian missiles and senior analyst with Conflict Armament Research, a UK-based weapons-tracing organisation. "A programme like this would require political clearance from the very top in Russia."

Supersonic cruise missiles combine speed with the ability to fly at low altitude, shortening the time available for sophisticated air and missile defences to detect and engage them. That is especially relevant for Iran in the Gulf, where the US and its regional allies operate advanced land and sea-based defensive systems.

Iran has built and flight-tested the ramjet propulsion system, although there is no evidence that a Russian-assisted supersonic cruise missile has yet been deployed.

"For the Iranians, this would give them a qualitatively new strategic weapon system that could threaten US Navy vessels," said Jim Lamson, a former Iran-focused military analyst with the CIA now at the James Martin Center for Nonproliferation Studies.

The leaked correspondence shows that talks over the programme continued into this summer. It is part of the increasingly close strategic military relationship between Russia and Iran.

> 'This is the transfer of military technology that the Iranians have wanted to acquire for decades'

Tehran supplied Moscow with Shahed attack drones that became an important part of Russia's war in Ukraine, and helped Moscow establish their production inside Russia.

Ukraine and western officials have also accused Russia of providing Iran with battlefield assistance during its war with the US and Israel, including satellite imagery and drone support.

The C430L programme represents a deeper form of co-operation, with Moscow helping Tehran acquire the know-how to develop an advanced strategic weapon system of its own.

The secret ramjet programme "shows Russia is trying to broaden the Ukraine war and draw the US into different theatres", said Nicole Grajewski, a professor at Sciences Po University in Paris. "Russia doesn't care as much about the red lines in the region."

The supersonic missile assistance programme was arranged by Rosoboronexport, Russia's state arms exporter, which co-ordinated the project with NPO Mashinostroyenia. The US placed NPO Mashinostroyenia under sanctions in 2014, describing it as a major Russian rocketry company responsible for developing cruise missile systems launched from ships, submarines and ground platforms, as well as work supporting Russia's strategic nuclear forces, including intercontinental ballistic missiles.

Leaked travel records reviewed by the FT show Russian arms export officials and several senior NPO Mashinostroyenia engineers made repeated trips to Iran before the C430L contract was

continued on page 6

Kyrgyzstan summit Putin stands in solidarity with Iran's people

Iran's President Masoud Pezeshkian, left, and Russia's President Vladimir Putin shake hands yesterday at the Shanghai Cooperation Organization summit in Kyrgyzstan. Putin told Pezeshkian that the Russian people were in solidarity with the people of Iran in fighting for their interests — Vyacheslav Prokofyev/Sputnic/EPA/Shutterstock

Briefing

▸ Starmer resigns as MP and triggers by-election
Just weeks after resigning as premier, Sir Keir Starmer said he would quit as an MP, triggering a by-election. He said on X that it had been "an honour and privilege" to represent Holborn and St Pancras.— PAGE 2

▸ Shein ends flat on debut
The fast-fashion retailer's shares fell below their offer price as it made its long-awaited trading debut in Hong Kong. The stock fell as much as 10 per cent in the first minutes of trading.— PAGE 7

▸ Fears rise on LSE's health
The value of deals targeting UK-listed businesses this year has hit $182bn as buyout firms snapped up two FTSE 250 companies, with a third group agreeing a takeover by an overseas rival.— PAGE 10

▸ US resumes attacks
Strikes against Iran, a response to Tehran's targeting of American troops in the Gulf region and commercial ships in the Strait of Hormuz, sent oil prices sharply higher.— PAGE 6

▸ Action on piracy urged
Illegal streaming is costing £1.4bn a year in lost revenue across TV, sports and film, says a coalition of broadcasters, sports bodies and law-enforcement groups seeking state-backed action.— PAGE 10

▸ Anger over UBS retreat
Switzerland's finance chief has hit out at lawmakers' efforts to ease plans to force a $20bn capital increase on UBS, escalating the battle over regulation of the country's biggest bank.— PAGE 8

▸ FTC files Amazon lawsuit
The Federal Trade Commission has filed a lawsuit against the ecommerce group, saying that it rigged the prices that advertisers paid to promote products on the retailer's platform.— PAGE 11

▸ Wall St takes on law firms
Big US banks are pushing large law firms to cut their fees, arguing that the business model that has enriched top lawyers for decades is not sustainable in an era of AI. — PAGE 8

Tenants of luxury block faced with long rules list

Residents who moved into London's Shard Place last summer are enjoying the luxury building's stunning views, as well as its amenities, such as a gym, a rooftop pool, a sauna and an orangery. However, they have also been frustrated by curbs on food deliveries and guests, and become embroiled in rows over the prices for internet use and gym inductions. 'I feel like I am fighting about something new every week,' one angry tenant wrote.

'Ridiculous' rules ▸ PAGE 3

High borrowing costs pile pressure on Burnham and Healey ahead of Budget

GEORGE PARKER, SAM FLEMING AND EMILY HERBERT

Andy Burnham returned to Westminster yesterday facing a global bond sell-off that pushed borrowing costs to their highest since the 2008 financial crash.

The yield on the 10-year gilt — a benchmark for the UK's borrowing costs — rose to 5.21 per cent while the 30-year gilt yield increased to 5.9 per cent, its highest since 1998.

The rising cost of borrowing is hanging over Burnham's new administration, as chancellor John Healey prepares his first Budget on October 28, amid questions over how he will fund plans on social care and living costs.

Investors warned that the bond market sell-off would force Healey to take action in the Budget to curb the deficit as higher borrowing costs drive up interest payments. "For Healey, it seems a near-inevitability, as it has for several Budgets, that tax rises are coming," said Paul Diggle, chief economist at asset manager Aberdeen.

During his first statement at the House of Commons despatch box since serving in Gordon Brown's government 16 years ago, Burnham promised greater state control of utilities and vowed to rebuild ties with the EU. He said Brexit had "compounded" the damage caused by Margaret Thatcher's 1980s privatisations and the Tory party's austerity in the early 2010s.

He also insisted that he would sharply increase defence spending, saying that he had appointed former defence secretary Healey to the finance post "precisely because of his commitment to the defence of our realm".

Healey's predecessor Rachel Reeves had a buffer of just under £24bn against the main fiscal rule, which requires the government to bring the current budget into surplus by the end of parliament.

Surging borrowing costs and higher inflation are likely to drive that headroom down to about £13bn, said Rob Wood, chief UK economist at consultancy Pantheon Macroeconomics.

To ensure market credibility, Healey would need to push the headroom back up to previous levels in the Budget, he added, potentially meaning tax rises or spending cuts of about £10bn a year.

Downing Street said: "Fiscal discipline is the bedrock of economic stability and national security. The chancellor and the prime minister are in lockstep that the government will meet the fiscal rules with a buffer against uncertainty."

Pledge to 'bring back hope' page 2
Global bonds sell-off page 7

The best *fractional ownership* club in the world

Why have one holiday home when you can have access to luxury homes across Europe, Asia and Africa within one structured co-ownership model?

THE HIDEAWAYS CLUB

thehideawaysclub.com

Investment in this scheme is restricted to certified high net worth individuals or sophisticated investors. Evidence of certification will be required before detailed information is provided. The value of this investment can fall as well as rise, so it carries a risk to your capital and investors may receive less than the amount invested. It may also be difficult to sell the investment and sometimes, it may be impossible to sell at any price. Do not invest unless you have carefully considered whether you can afford the risks and whether the investment is suitable for you. This financial promotion has been issued by Velay Financial Services Limited, 204 Neptune House, Marina Bay, Gibraltar, authorised as an External Alternative Investment Fund Manager under the Financial Services Act 2019 by the Gibraltar Financial Services Commission (Licence No. 6961). This investment is not offered to persons in the United States or to US citizens, including those serving abroad in the US armed forces, diplomatic corps, or other government agencies.

World Markets

STOCK MARKETS

	Sep 01	Prev	%chg
S&P 500	7639.57	7686.14	-0.61
Nasdaq Composite	26247.51	26370.89	-0.47
Dow Jones Ind	52756.57	53185.90	-0.81
Euro Stoxx 50	6368.98	6420.16	-0.80
FTSEurofirst 300	2585.09	2598.15	-0.50
FTSE 100	10789.28	10824.26	-0.32
FTSE All-Share	5814.48	5842.37	-0.48
CAC 40	8301.85	8334.50	-0.39
Xetra Dax	25970.11	26258.11	-1.10
Nikkei	66215.34	66311.93	-0.15
Hang Seng	25329.73	25566.99	-0.93
MSCI World	4968.00	5021.50	-1.07
MSCI EM	1711.50	1724.70	-0.77
MSCI ACWI	1146.20	1158.10	-1.03

CURRENCIES

Pair	Sep 01	Prev	Pair	Sep 01	Prev
$/€	1.160	1.161	€/$	0.862	0.862
$/£	1.354	1.355	£/$	0.739	0.738
£/€	0.857	0.857	€/£	1.167	1.167
¥/$	160.085	159.885	¥/€	185.635	185.587
¥/£	216.731	216.572	£ Index	85.825	85.76
Sfr/€	0.942	0.939	Sfr/£	1.099	1.096

CRYPTO

	Sep 01	Prev	%chg
Bitcoin	77753.20	78551.32	-1.02
Ethereum	2437.74	2465.96	-1.14

COMMODITIES

	Sep 01	Prev	%chg
Oil WTI	86.13	84.06	2.46
Oil Brent $	92.68	90.55	2.35
Gold $	4365.42	4427.29	-1.40

GOVERNMENT BONDS

Yield (%)	Sep 01	Prev	Chg
US 2 Yr	4.37	4.33	0.04
US 10 Yr	4.78	4.75	0.03
US 30 Yr	5.26	5.26	0.00
UK 2 Yr	4.48	4.39	0.09
UK 10 Yr	5.15	5.06	0.09
UK 30 Yr	5.85	5.78	0.07
JPN 2 Yr	1.76	1.71	0.05
JPN 10 Yr	2.96	2.92	0.04
JPN 30 Yr	4.14	4.11	0.03
GER 2 Yr	2.95	2.93	0.02
GER 10 Yr	3.34	3.32	0.02
GER 30 Yr	3.82	3.81	0.01

Prices are latest for edition
Data provided by ICE. www.ice.com

Subscribe In print and online

www.ft.com/subscribenow
Tel: 0800 028 1407

For the latest news go to www.ft.com

© THE FINANCIAL TIMES LTD 2026

No: 42,345★

Printed in London, Liverpool, Glasgow, Dublin, Frankfurt, Milan, Madrid, New York, Chicago, San Francisco, Tokyo, Hong Kong, Singapore, Seoul, Dubai

36>

9 770307 176135

MERCREDI 2 SEPTEMBRE 2026
82E ANNÉE – N° 25403
3,80 € – FRANCE MÉTROPOLITAINE
WWW.LEMONDE.FR –
FONDATEUR : HUBERT BEUVE-MÉRY
DIRECTEUR : JÉRÔME FENOGLIO

Le Monde

KSC/SYDNEY ROHDE (ROCZ)

SCIENCES

ROMAN, LE TÉLESCOPE DE LA NASA QUI TRAQUE L'ÉNERGIE NOIRE – PAGES 16-17

Budget : les pistes minimalistes de Lecornu

▸ Le gouvernement au complet a tenu un séminaire sur le prochain projet de loi de finances, lundi 31 août, à l'hôtel des Invalides, à Paris

▸ Dans le contexte de la campagne présidentielle, l'adoption du budget 2027, par une Assemblée nationale toujours fragmentée, s'annonce complexe

▸ En quête d'un compromis, le premier ministre table sur un déficit public proche de 5 % du PIB, enterrant ainsi la promesse d'atteindre 3 % en 2029

▸ Pour tenter de convaincre les parlementaires et éviter la censure, Sébastien Lecornu n'envisage aucune réforme structurelle d'ampleur

▸ Le premier ministre pourrait choisir de désindexer de l'inflation les retraites les plus élevées pour réaliser des économies

PAGES 8-9

Présidentielle
Le dilemme de la candidature unique

Du PS à LR, les partis anticipent un éventuel vote utile des électeurs dès le premier tour en 2027

P. 10 ET CHRONIQUE P. 32

IA
La concurrence frontale entre OpenAI et Anthropic

Les deux géants américains de l'intelligence artificielle comptent lever des sommes folles en Bourse

PAGE 12

Université
L'enseignement des médecines douces contesté

PAGE 11

Népal
Les glaciologues effarés par l'ampleur de la catastrophe

PAGE 7

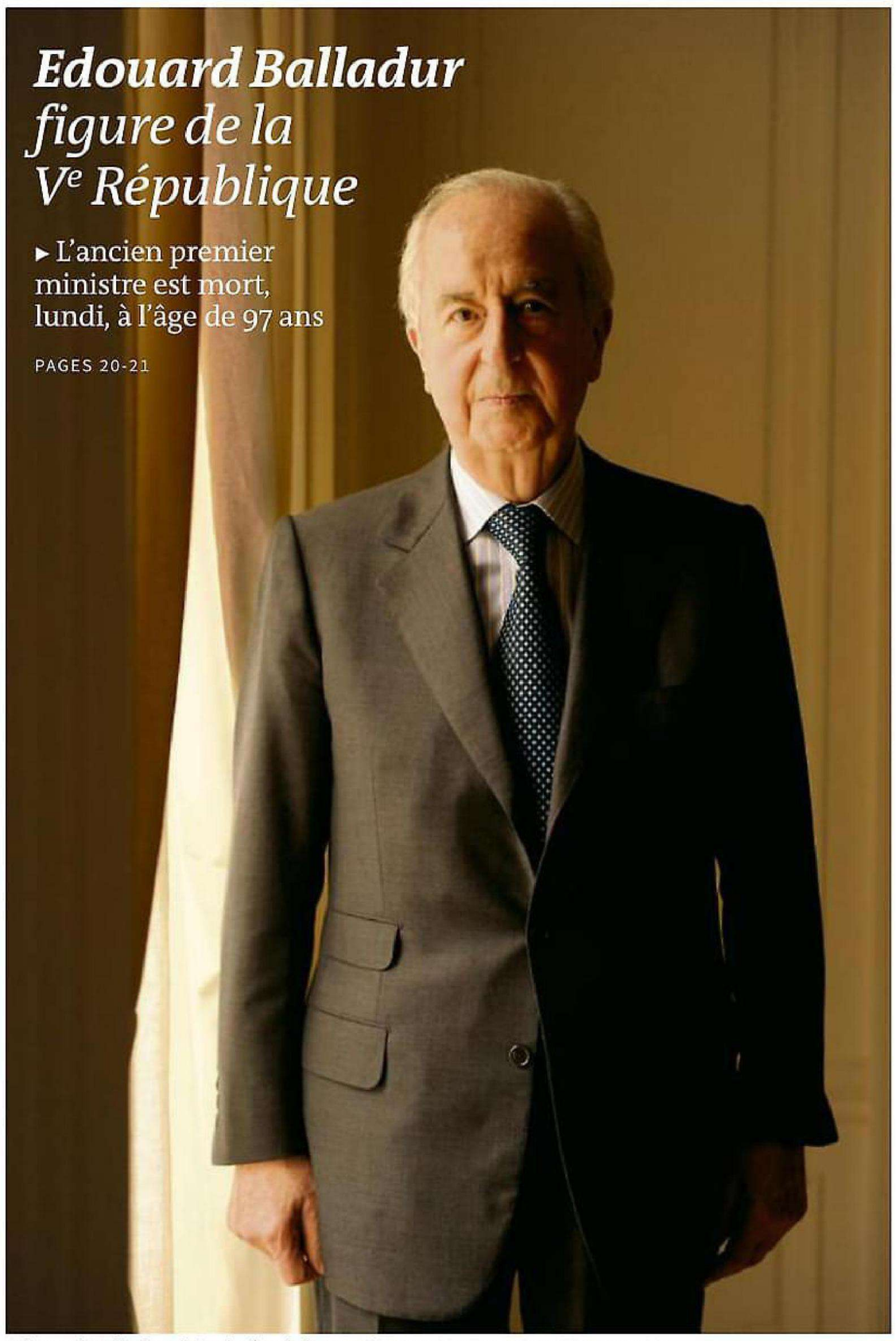

Edouard Balladur figure de la Ve République

▸ L'ancien premier ministre est mort, lundi, à l'âge de 97 ans

PAGES 20-21

Edouard Balladur, à Paris, le 5 juin 2008. MARC CHAUMEIL/DIVERGENCE POUR « LE MONDE »

Iran Dans le détroit d'Ormuz, la guerre s'installe durablement

LA REPRISE des attaques entre l'Iran et les Etats-Unis dans le détroit d'Ormuz, dans la nuit du dimanche 30 au lundi 31 août, est venue rappeler ce qu'est devenue, en six mois, cette voie commerciale : un étroit filet d'eau où la guerre impose un trafic erratique. Atout majeur pour Téhéran au début du conflit, le détroit s'est mué peu à peu en une arme émoussée, à mesure que l'économie mondiale a intégré le blocage de la route maritime. Cette situation pousse les militaires iraniens à se tourner vers l'instrument ultime de dissuasion : la menace nucléaire. Selon des spécialistes israéliens, Téhéran pourrait acquérir une bombe rudimentaire en moins d'un an.

PAGE 3

Cinéma
« Trois adieux », le combat d'une femme pour sa survie

Le nouveau long-métrage de la cinéaste espagnole Isabel Coixet est une étonnante méditation intimiste sur la condition humaine. Dans un entretien au « Monde », la réalisatrice donne les clés de son travail si singulier

PAGE 23

Environnement
L'offensive de Donald Trump contre les parcs nationaux

L'administration américaine envisage de céder une petite partie du parc de Yosemite, en Californie, à un promoteur privé, qui souhaite y construire un bout de route. L'initiative suscite un tollé aux Etats-Unis

PAGE 6

VU PAR URBS (FRANCE) — CARTOONING FOR PEACE

Disparition
Jean-François Leroy, avocat acharné du photojournalisme

PAGE 22

ÉDITORIAL

L'IMPÉRIALISME ANACHRONIQUE DE TRUMP AU VENEZUELA

PAGE 32

En vente chez votre marchand de journaux

M 00147 - 902 - F: 3,80 €

Allemagne 5,10 €, Andorre 4,50 €, Autriche 4,90 €, Belgique 4,20 €, Espagne 4,50 €, Grèce 4,40 €, Guadeloupe-Martinique 4,10 €, Italie 4,40 €, Luxembourg 4,40 €, Maroc 35 DH, Pays-Bas 4,90 €, Portugal cont. 4,40 €, La Réunion 4,10 €, Sénégal 2 600 F CFA, Suisse 4,90 CHF, Tunisie 8 DT

JEUDI 3 SEPTEMBRE 2026
82E ANNÉE – Nº 25404
3,80 € – FRANCE MÉTROPOLITAINE
WWW.LEMONDE.FR –
FONDATEUR : HUBERT BEUVE-MÉRY
DIRECTEUR : JÉRÔME FENOGLIO

Le Monde

Climat : une prise de conscience insuffisante

▸ Le Programme des Nations unies pour l'environnement prend acte du dépassement prochain de l'objectif de limiter le réchauffement à 1,5 °C d'ici à la fin du siècle, tout en préconisant de le conserver

▸ La canicule, les incendies et la sécheresse n'entraînent pas mécaniquement, d'après les études, d'évolution des mentalités et des comportements

▸ Dans l'opinion, un besoin de protection et d'actions concrètes est néanmoins perceptible, alors que les températures pourraient de nouveau atteindre au moins 35 °C dans le sud de la France, ces prochains jours

PAGES 6-11 ET IDÉES PAGE 27

Le 26 août, après la réouverture de la forêt de Fontainebleau, à Noisy-sur-Ecole (Seine-et-Marne). ANNE-CHARLOTTE COMPAN/HANS LUCAS POUR « LE MONDE »

En Europe, des clivages politiques marqués

Dans les pays touchés par la canicule, tous les partis ne sont pas convaincus de la nécessité de réagir

PAGE 7

« Préserver la nature coûte moins cher »

La biologiste Tatiana Giraud suggère de réformer les subventions agricoles

PAGES 10-11

La faune sauvage accablée par les chaleurs extrêmes

Canicules et sécheresse perturbent l'ensemble de la chaîne alimentaire et la reproduction animale

PAGE 9

Israël La droite se déchire et se radicalise

EN AMONT des élections législatives du 27 octobre, les tensions sont vives au sein de la coalition gouvernementale, notamment entre le premier ministre, Benyamin Nétanyahou, et le ministre de la sécurité nationale, Itamar Ben Gvir. De la droite à l'extrême droite, chacun cherche à remobiliser ses sympathisants.

Cette séquence politique traduit une inquiétude manifeste dans l'actuelle majorité. Les sondages décrivent un camp gouvernemental encalminé depuis des semaines en dessous de 50 sièges, sur les 120 que compte la Knesset, le Parlement israélien. La victoire semble inatteignable, alors que l'opposition flirte avec les 60 sièges, sans prendre en compte l'apport des voix des partis arabes. La campagne est donc âpre, parfois violente au sein de la majorité comme avec les formations d'opposition, où Gadi Eisenkot, dirigeant du parti Yashar, dispose d'une longueur d'avance à moins de deux mois du scrutin.

PAGES 2-3

Extrême droite
Les réserves de Bardella sur les projets de Le Pen

Voile, retraites… Le président du RN se voit contraint de défendre des mesures sur lesquelles il a fait entendre sa différence

PAGE 14

Allemagne
Berlin dénonce l'implication de la Russie derrière l'intrusion de drones à Leipzig

PAGE 3 ET IDÉES PAGE 28

Culture
« La tapisserie de Bayeux est une histoire partagée », pour le directeur du British Museum

PAGE 24

Economie
De nouvelles voies de navigation via l'Arctique

PAGES 16-17

Europe
En Suède, les ultra-riches au cœur des débats électoraux

PAGE 17

Endettement
La Bundesbank contre l'annulation de la dette française

PAGE 18

Présidentielle
Les candidats et le monde du travail

Les postulants à l'Elysée, auxquels on reproche parfois de ne pas avoir travaillé dans le privé, s'entourent d'experts, de patrons et de syndicalistes

PAGE 15

VU PAR AMORIM (BRÉSIL) — CARTOONING FOR PEACE

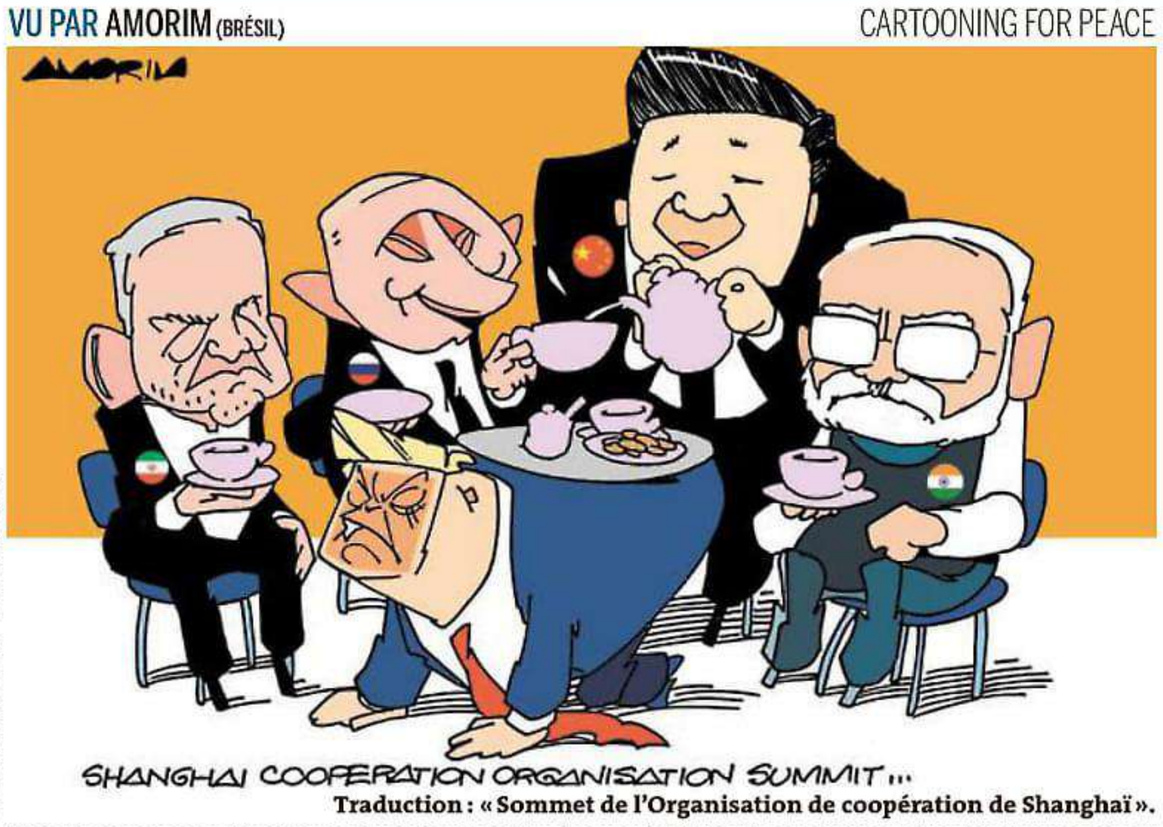

Traduction : « Sommet de l'Organisation de coopération de Shanghaï ».

ÉDITORIAL

PORT DU VOILE : LE PIÈGE TENDU PAR LE PEN

PAGE 30

NOUVEAU HORS-SÉRIE

Courrier international

EN VENTE CHEZ VOTRE MARCHAND DE JOURNAUX

M 00147 - 903 - F: 3,80 €

Allemagne 5,10 €, Andorre 4,50 €, Autriche 4,90 €, Belgique 4,20 €, Espagne 4,50 €, Grèce 4,40 €, Guadeloupe-Martinique 4,10 €, Italie 4,40 €, Luxembourg 4,40 €, Maroc 35 DH, Pays-Bas 4,90 €, Portugal cont. 4,40 €, La Réunion 4,10 €, Sénégal 2 600 F CFA, Suisse 4,90 CHF, Tunisie 8 DT

Domhnall Gleeson on dedication, accents and Taylor Swift videos

Life & Arts

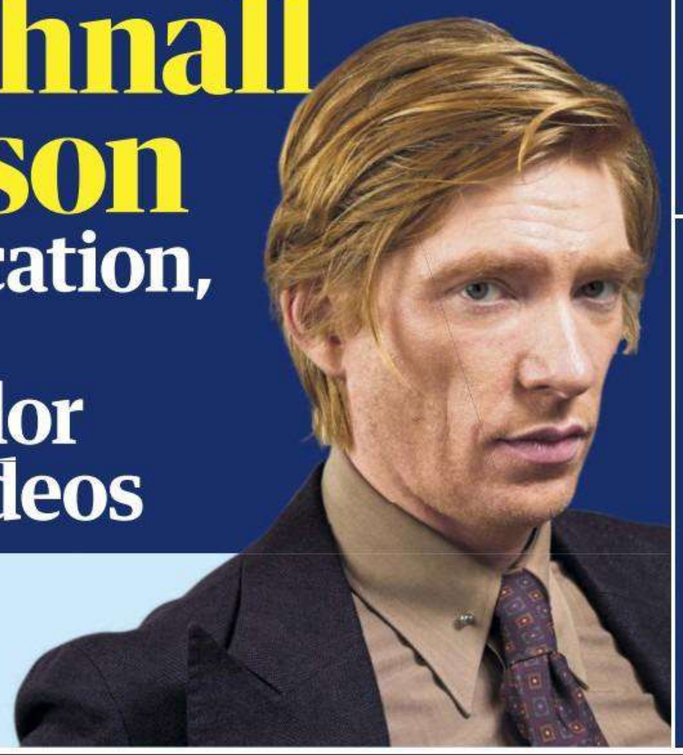

Francis Fukuyama on the return of history 'We're living in a weird time'

Life & Arts

The Guardian

Wednesday
2 September 2026
£3.50
From £2.40 for subscribers

Brexit and Thatcher to blame for UK's era of low growth, says PM

- Economy took a 6% hit from leaving the EU
- Former leader Starmer to stand down as MP

Pippa Crerar
Jessica Elgot

Andy Burnham has blamed Brexit and Margaret Thatcher for a decade of low growth in the UK, arguing that Britain needs to be brutally honest about having taken "a series of wrong turns" in the last 40 years.

In his first Commons appearance since he took over as prime minister about six weeks ago, Burnham told MPs he wanted to build a new sense of optimism so "we can make this next decade better than the last".

People wanted "much more substantial change" on the big issues facing the country, he said. "That is what I will bring. Britain is not where any of us would wish it to be. Things are not working as they should."

The UK economy has taken a 6% hit from the effects of Brexit, according to economists' analysis of internal Bank of England data on thousands of British companies since the referendum a decade ago.

Burnham's first commons appearance came as Keir Starmer, his predecessor, announced he would stand down as an MP, saying he wanted to focus on international affairs, triggering 10

▲ *Andy Burnham said he wanted to 'unlock a feeling of positivity and possibility' in first statement to MPs as prime minister* PHOTOGRAPH: HOUSE OF COMMONS/GETTY

Russia behind Leipzig drone attack – Germany

Kate Connolly
Berlin

The German government has blamed Russia for the drone attack on Leipzig airport last month, calling it "dangerous behaviour" and part of a systematic effort by Moscow to "cause great damage" through a large number of hybrid attacks.

The interior minister, Alexander Dobrindt, and the foreign minister, Johann Wadephul, ended weeks of speculation and the government's hesitancy over blaming Russia, saying in a brisk 10-minute briefing in Berlin that all indications were the Russian state had provided the know-how and equipment for the planned attack and "low-level agents" were recruited to carry it out.

A drone loaded with explosives was discovered at Leipzig/Halle airport on 4 August attached to the wing of a Ukrainian Antonov cargo plane used to transport weapons to Ukraine. It failed to detonate but could have caused a catastrophe, authorities said.

Russia will face a package of penalty measures, Wadephul said, adding that the German government saw "a need 2

This summer was UK's hottest, says Met Office

Pippa Neill
Environment reporter

This summer was the UK's hottest on record, according to provisional data, and the Met Office said the mean temperature was made 130 times more likely by the climate crisis.

Record-breaking and back-to-back heatwaves have scorched much of Europe. In England, temperatures peaked at 38.1C (100.6F) at Kew Gardens in London on 13 August, and the country had its hottest June since records began in 1884. Scientists said these heatwaves were possible only because 8

4,00€ mercredi 2 septembre 2026 LE FIGARO – N° 25 508 – www.lefigaro.fr – France métropolitaine uniquement

LE FIGARO

« Sans la liberté de blâmer, il n'est point d'éloge flatteur » Beaumarchais

ARCHÉOLOGIE
ET SI LES PAPYRUS BRÛLÉS D'HERCULANUM NOUS RÉVÉLAIENT LA FIN DES AVENTURES D'ULYSSE ? PAGE 10

PRÉSIDENTIELLES
CE QUE DISAIENT LES SONDAGES À HUIT MOIS DE L'ÉLECTION PAGE 13

RECONQUÊTE
Sarah Knafo prend la lumière, Éric Zemmour se prépare PAGE 4

MOYEN-ORIENT
Comment l'Iran utilise ses armes cyber contre les États-Unis PAGE 6

NIGER
La junte de plus en plus dépendante de Moscou PAGE 7

DIÉTÉTIQUE
Ces Français qui consomment toujours plus de compléments alimentaires PAGE 9

ÉDITION
La rentrée littéraire débute dans un marché du livre morose PAGE 26

STYLE
Le nouveau Sézane est-il un pari risqué pour Morgane Sézalory ? PAGE 28

CHAMPS LIBRES
• Un entretien avec Florence Bergeaud-Blackler
• La tribune de Pierre Manenti
• Les chroniques de Chantal Delsol et de Bertille Bayart
PAGES 16 ET 17

M 00108 - 902 - F: 4,00 € P

Édouard Balladur, le destin inachevé d'une figure de la Ve République

NICOLAS REITZAUM / LE FIGARO MAGAZINE

Gaulliste, libéral et européen, Édouard Balladur est décédé lundi à l'âge de 97 ans. Dernier premier ministre de François Mitterrand, de mars 1993 à mai 1995, ce grand serviteur de l'État et réformateur restera dans l'histoire politique comme *« l'ami de trente ans »* de Jacques Chirac, devenu son rival lors de la présidentielle de 1995. PAGES 14, 15, 17 ET L'ÉDITORIAL

Droits de douane : Donald Trump pris à son propre piège

Le bras de fer que le président américain a engagé avec le Canada ajoute un épisode à dix-huit mois d'une guerre commerciale erratique qui n'a pas atteint ses buts.

Washington et Ottawa sont entrés dans une nouvelle surenchère de droits de douane réciproques. Ce front canadien n'est que le dernier d'une guerre commerciale déclenchée par Donald Trump durant son fameux « liberation day », en avril 2025. Depuis, sa politique protectionniste a connu plus de 50 revirements, entre menaces, trêves, accords et nouvelles menaces. L'objectif du « roi du deal » était de réduire le déficit commercial des États-Unis, de relocaliser des usines et d'affaiblir le grand rival chinois. Ses buts de guerre sont loin d'avoir été atteints. Et, à deux mois des élections de mi-mandat, une majorité d'Américains ne sont pas satisfaits du bilan économique.

→ LES EXPORTATEURS FRANÇAIS SE FONT REMBOURSER LES SURTAXES AVEC DISCRÉTION
→ POUR RIPOSTER À WASHINGTON, LE CANADA CIBLE LES ÉTATS RÉPUBLICAINS
→ MARK CARNEY, HÉRAUT DE LA RÉSISTANCE DES « PUISSANCES MOYENNES »
PAGES 20 ET 21

Le tandem Le Pen-Bardella à l'épreuve de la campagne

À l'heure où Marine Le Pen entend lancer sa campagne pour 2027, le RN laisse apparaître ses lignes de fracture. Après le départ de François Durvye, conseiller économique de Jordan Bardella, la controverse sur l'interdiction du voile dans l'espace public a mis au jour flottements et divergences au sein du parti. Marine Le Pen a repris la main en promettant un référendum sur une loi contre *« l'idéologie islamiste »*. Les marinistes assurent que le tandem reste *« harmonieux »*. PAGES 2 ET 3

ÉDITORIAL par Aléxis Brézet, directeur des rédactions

Le sens de l'État

En ce temps-là, il n'y avait pas de réseaux sociaux. Les responsables publics, avant d'être des hommes politiques, étaient des serviteurs de l'État ; ils regardaient plus haut et se tenaient plus droit. Édouard Balladur était de cette trempe. Profond, brillant, et d'une grande drôlerie quand il épinglait de sa voix flûtée les ridicules de nos contemporains, cet homme de culture et d'autorité incarnait la quintessence de l'esprit français.

Avec ses racines orientales, il fut le plus british de nos dirigeants. Pas seulement en raison de son élégance vestimentaire, rehaussée de cette pointe d'excentricité qui fait le sel du style britannique. Mais surtout par ce cocktail éminemment tory qui a toujours constitué le fond de sa pensée politique. Libéral, il l'était absolument. Ministre de l'Économie et des Finances entre 1986 et 1988, il a su réformer la France comme personne ne l'avait fait depuis 1958, et comme personne ne l'a fait depuis. Libéral, et tolérant sur le plan des idées, mais en même temps naturellement conservateur, sans complexe aucun ni exclusive électorale, comme les Anglais peuvent l'être. Homme de droite, donc. Disciple de Pompidou, dont il accompagna à l'Élysée les derniers jours, beaucoup plus que gaulliste, mais, disons-le, d'une droite nettement plus censitaire que populaire. Une droite en gants gris perle qui n'a pas fait le poids quand s'est engagée contre les chiraquiens la bataille de rues…

Cette défaite, il l'évoquait des années plus tard avec beaucoup de lucidité. L'élection de son disciple Nicolas Sarkozy l'avait un peu consolé, mais, au fond, il ne s'en est jamais remis… C'est une leçon que certains devraient méditer. Il avait tout : les sondages, les salons, les journalistes, les soutiens politiques, et il a perdu l'élection ! Il incarnait le *« cercle de la raison »* – c'est pour lui que l'expression a été forgée –, et les passions ont tout emporté. Édouard Balladur n'avait sans doute pas en lui la sauvagerie ni la démagogie nécessaires pour conquérir le pouvoir, mais, avec le recul, on ne peut s'empêcher de penser qu'il aurait pu faire un grand président… ■

> Absolument libéral, naturellement conservateur

FIGARO OUI FIGARO NON

Réponses à la question de mardi :
Pensez-vous que Sébastien Lecornu parviendra à faire adopter le budget pour 2027 ?

OUI	NON
35 %	65 %

VOTANTS : 68 370

Êtes-vous favorable à un référendum sur l'interdiction du voile dans l'espace public ?

Téléchargez l'appli du Figaro pour voter

IMAGE COURTESY OF THE DIGITAL RE/EDUCLAB ; XOSE BOUZAS/HANS LUCAS VIA AFP ; BERTRAND GUAY/AFP

AND : 4,60 € – BEL : 4,10 € – CH : 5,00 CHF – D : 4,60 € – ESP : 4,60 € – GR : 4,10 € – LUX : 4,10 € – MAR : 37 DH – DOM : 5,10 € – PORT.CONT. : 4,10 € – TUN : 11,00 TND ISSN 0182.5852

Clarín

El papá de Tini se victimiza

En medio del escándalo con su hija, Alejandro Stoessel dice que sólo recibe "difamaciones y agresiones". P. 44

Gorosito duró apenas 8 partidos

San Lorenzo lo despidió. Después de Sampaoli en Talleres, otro DT que se va rápido. P. 36

BUENOS AIRES, ARGENTINA AÑO LXXXI Nº 29.013, **PRECIO: $ 4.300,00** EN CABA Y GBA - RECARGO ENVÍO AL INTERIOR $ 800,00 - PRECIO DE LOS OPCIONALES, EN EL ÍNDICE DE LA PÁGINA 46.

Miércoles 2 de septiembre de 2026

Muertes por fentanilo: procesan a las dos ex jefas de la ANMAT

Son Nélida Bisio y Gabriela Mantecón; embargan por $ 500.000 millones a cada una

La directora de la ANMAT hasta enero de este año, y la ex directora del INAME, el Instituto Nacional de Medicamentos, área farma de la ANMAT, fueron procesadas sin prisión preventiva en la causa que investiga 90 muertes y daños a 44 sobrevivientes por la administración hospitalaria de fentanilo contaminado de los laboratorios HLB Pharma y Ramallo. Lo decidió el juez federal N°3 de La Plata, Ernesto Kreplak, que impuso además el embargo sobre los bienes de cada una de las ex funcionarias hasta cubrir $ 500.000 millones. P. 24

Histórico. El pase de Enzo sólo es superado por los de Neymar, Mbappé y Dembelé.

Enzo Fernández al City: US$ 170 millones, el pase más caro de un argentino

Ya tenía un récord para el fútbol argentino desde que pasó del Benfica al Chelsea. Y ahora Manchester City paga una fortuna por contar con el crack de la Selección: es el cuarto pase más caro en la historia del fútbol mundial, sólo superado por los de estrellas como Neymar, Mbappé y Dembelé. River también festeja, ya que cobrará US$ 6 millones por derechos formativos del jugador. El DT del City, Maresca, fue clave, ya que lo quiere como eje de su proyecto. P. 32

Al final, la Iglesia hará en Palermo el encuentro del Papa con la gente

El arzobispo de Buenos Aires, Jorge García Cuerva, reveló ayer los lugares propuestos para las actividades de León XIV en la Argentina, del 8 al 11 de noviembre. El acto central será en el Monumento de los Españoles, donde también se haría el encuentro con los jóvenes. La idea de espacios abiertos, sin límites de aforo, es "para que nadie se quede afuera". Habrá también una celebración en Luján. Sujeto siempre a una última modificación de la Santa Sede, el Cottolengo de Claypole sería la primera visita de León XIV, quien también iría a la cárcel de Devoto, antes de ir a la Basílica de Luján. P. 11

Bessent dijo que Argentina "lidera una oportunidad histórica"

El ministro de Economía, Luis Caputo, se reunió ayer con el secretario del Tesoro de EE.UU., Scott Bessent, en la cumbre del G-20 que se celebra en ese país. Fue el primer cara a cara desde el salvataje financiero de octubre del año pasado. El estadounidense elogió el plan de Javier Milei: "Tenemos una oportunidad histórica en el hemisferio occidental liderada por Argentina y las reformas que está llevando a cabo". P. 6

En el balcón. El saludo de la ex presidenta.

A 4 años del atentado y sin Kicillof, Máximo lanzó a Cristina para el 2027

En un acto en San José 1111, con militantes K que pidieron la libertad de la ex presidenta, su hijo alentó una eventual candidatura de Cristina para el año próximo. Kicillof fue uno de los grandes ausentes, y tampoco firmó un documento que agitó la teoría del lawfare. Sí posteó en X que Cristina "está injustamente detenida". P. 9

La soja llegó al valor más alto de la era Milei

Por compras chinas, el mal clima en EE.UU. y la guerra, la soja cerró ayer en US$ 484,19 la tonelada, el máximo valor desde diciembre de 2023. En el mercado local, los precios también marcaron máximos en casi 3 años. En la Argentina todavía hay por liquidar el equivalente a US$ 12.300 millones. P. 7